

BELANGRIJKE VEILIGHEIDSINSTRUCTIES

Lees de handleiding zorgvuldig voordat u het product gebruikt. Volg alle instructies nauwkeurig op. Bewaar de instructies.

PureSpa™ Greywood Deluxe™ SB-HSWF20



Enkel voor illustratieve doeleinden.

Probeer ook eens onze andere Intex producten, zoals: zwembad accessoires, opblaasbare zwembaden, speelgoed voor binnenshuis, luchtbedden en boten. Te verkrijgen bij de betere speelgoed- en zwembadwinkels. Of kijk eens op onze website.

Door ons streven naar continue productverbeteringen heeft Intex het recht productspecificaties en ontwerpen zonder kennisgeving te wijzigen, wat zou kunnen resulteren in wijzigingen in de handleiding.

INTEX®

©2021 Intex Marketing Ltd. - Intex Development Co. Ltd. - Intex Recreation Corp.
All rights reserved/Tous droits réservés/Todos los derechos reservados/Alle
Rechte vorbehalten. Printed in China/Imprimé en Chine/Impreso en China/
Gedruckt in China.

®™ Trademarks used in some countries of the world under license from®™ Marques utilisées dans certains pays
sous licence de/Marcas registradas utilizadas en algunos países del mundo bajo licencia de/Warenzeichen verwendet
in einigen Ländern der Welt in Lizenz von/Intex Marketing Ltd. to/à/a/an Intex Development Co. Ltd., Hong Kong &
Intex Recreation Corp., P.O. Box 1440, Long Beach, CA 90801 • Distributed in the European Union by/Distribué dans
l'Union Européenne par/Distribuido en la unión Europea por/Vertrieb in der Europäischen Union durch/Intex Trading B.V.,
Venneveld 9, 4705 RR Roosendaal – The Netherlands
www.intexcorp.com

INHOUD

Veiligheidsvoorschriften.....	3-6
Onderdelen lijst.....	7-8
Product informatie en specificatie.....	9
Montage instructies.....	9-14
Informatie zout niveau.....	15
In gebruik nemen.....	16-22
Advies voor het minimaliseren van warmteverlies en energieverbruik.....	21
LED-code tabel.....	23
Onderhoud en chemicaliën.....	23-29
Winterstalling.....	29
Problemen en oplossingen.....	30-34
Motor voor filterpomp uit elkaar halen.....	35
Verklaring van beperkte garantie.....	36

VEILIGHEIDSVOORSCHRIFTEN

Bij het installeren en gebruiken van deze elektrische apparatuur, moeten de basisvoorzorgsmaatregelen voor de veiligheid altijd worden opgevolgd:

LEES AL DEZE INSTRUCTIES ZORGVULDIG DOOR EN VOLG ZE OP

GEVAAR

- Gevaar voor verdrinking (speciaal voor kinderen jonger dan 5 jaar). Wees voorzichtig om ongeautoriseerde toegang van kinderen tot de spa te voorkomen. Dit kan worden bereikt door toezicht door een volwassene die de toegang controleert of door de montage van een veiligheidsbeschermingsapparaat bij de spa. Om ongelukken tijdens het gebruik van de spa te voorkomen, dient u ervoor te zorgen dat kinderen onder constant toezicht staan.
- Gevaar voor verdrinking. Inspecteer het afdekzeil regelmatig op lekken, vroegtijdige slijtage of schade. Gebruik nooit een versleten of beschadigd afdekzeil: deze levert niet het beschermingsniveau welke nodig is om een ongecontroleerde toegang tot de spa door een kind te vermijden.
- **GEVAAR VOOR VERWONDINGEN.** De aanzuigfittingen in deze spa zijn afgestemd op de specifieke waterstroom die door de pomp wordt gecreëerd. Mocht het nodig zijn om de aanzuigfittingen of de pomp te vervangen, dient u ervoor te zorgen dat de stroomsnelheden compatibel zijn. Gebruik de spa nooit als de aanzuigfittingen stuk zijn of ontbreken. Vervang nooit een aanzuigfitting met een nominale waarde die lager is dan de stroomsnelheid die is aangegeven op de originele aanzuigfitting.
- **GEVAAR VOOR VERWONDINGEN.** Gebruik het product niet met een beschadigde elektriciteits snoer. Graaf de elektriciteits snoer niet in. Gebruik geen verlengkabel snoer.
- **GEVAAR VOOR ELEKTRISCHE SCHOKKEN.** Houdt alle elektrische apparaten op een minimale afstand van 3.5m van de spa.
- **GEVAAR VOOR ELEKTRISCHE SCHOKKEN.** Gebruik de spa niet met regen of onweer.

WAARSCHUWING

- De Spa moet worden gevoed door een geïsoleerde transformator of via een RCD (Residual Current Device – Reststroomapparaat) met een nominale bedrijfsreststroom van maximaal 30 mA.
- Het elektrisch spatoestel bevat een draagbare aardlekschakelaar (PRCD) met een nominale reststroom van niet meer dan 10 mA. Als een lekstroom van meer dan 10 mA wordt waargenomen, treedt de PRCD in werking en wordt de voeding onderbroken. In dit geval, ontkoppel de spa en stop onmiddellijk met het gebruiken van de spa. Neem vervolgens contact op met uw lokaal servicecentrum voor advies en/of reparatie van het product.
- Elektrische producten met een voltage hoger dan 12 V mogen niet binnen bereik van personen in de spa zijn.
- De elektrische installatie dient te voldoen aan lokale regels en wetten.
- Gebruik geen elektrische apparaten in en om de spa.
- Laat kinderen geen gebruik maken van de spa zonder toezicht van een volwassene.
- Dek de spa wegens veiligheidsredenen altijd af met het afdekzeil indien deze niet in gebruik is.
- **OM HET GEVAAR VOOR VERWONDINGEN TE BEPERKEN/ZIEKTE:**
 - a) Het water in een spa mag nooit warmer zijn dan 40°C. Een watertemperatuur tussen 38°C en 40°C wordt beschouwd als veilig voor een gezonde volwassene. Voor jonge kinderen en wanneer de spa langer dan 10 minuten wordt gebruikt, wordt een lagere watertemperatuur aanbevolen. Het wordt aanbevolen om voor gebruik medisch advies in te winnen.
 - b) Omdat buitensporige watertemperaturen een hoog potentieel hebben bij het veroorzaken van schade bij de foetus tijdens de eerste maanden van de zwangerschap, moeten zwangere of mogelijk zwangere vrouwen de temperatuur van het water van de spa en de duur van het gebruik beperken en moeten zij ook medisch advies inwinnen.

WAARSCHUWING

- c) De gebruiker moet de watertemperatuur controleren voordat hij de spa betreedt.
- d) Personen welke last hebben (gehad) van zwaarlijvigheid, hartklachten, lage of hoge bloeddruk, problemen met de bloedsomloop of diabetes dienen een arts te raadplegen alvorens zij gebruik maken van de Spa.
- e) Personen met een medische aandoening moeten medisch advies inwinnen alvorens een spa te gebruiken.
- f) Personen die medicatie gebruiken en/of een negatieve medische geschiedenis hebben, moeten medisch advies inwinnen alvorens een spa te gebruiken, omdat sommige medicijnen slaperigheid kunnen veroorzaken, terwijl andere medicijnen de hartslag, bloeddruk en bloedsomloop kunnen beïnvloeden.
- g) Laat uw hoofd niet onder water komen en slik het spa-water niet in.
- Personen met een besmettelijke aandoening mogen geen spa of jacuzzi gebruiken.
 - Betreed de Spa voorzichtig om letsel te voorkomen.
 - Gebruik het Spa niet onmiddellijk na zware sportbeoefening.
 - Het voor lange tijd onder water blijven in de Spa kan schadelijk zijn voor de gezondheid.
 - Indien u zwanger bent kan het voor langere periode in warm water verblijven schadelijk zijn voor de foetus. Meet de watertemperatuur alvorens u de spa betreedt, het water mag niet warmer zijn dan 38°C. Breng niet langer dan 10 min. door in de spa.
 - Wees voorzichtig met temperatuurverschillen. De spa bevat warm water, dit kan duizeligheid of extreme moeheid veroorzaken wat kan resulteren in bewusteloosheid. Indien u zich onprettig, duizelig of extreem moe voelt dient u de spa direct te verlaten. Bewusteloosheid in de spa kan verdrinking als gevolg hebben.
 - Voeg chemicaliën toe aan het water, niet water aan de chemicaliën, daar het vrijkomen van chloorgas hierdoor veroorzaakt kan worden.
 - Niet duiken of springen.
 - Installatie en demontage mag enkel door volwassenen worden uitgevoerd.
 - Dit apparaat kan gebruikt worden door kinderen van 8 jaar of ouder, zorg er altijd voor dat de instructies worden opgevolgd en dat het apparaat alleen gebruikt wordt door personen die dit veilig doen en zich bewust zijn van eventuele risico's. Dit apparaat is geen speelgoed, laat kinderen dit niet zonder toezicht gebruiken.
 - Houdt de spa op zijn minst 4m verwijderd van het stopcontact.
 - Voordat u het apparaat gaat verplaatsen verschoneren of onderhouden dient het alstijd losgekoppeld te zijn van het stopcontact. Dit dient ook te gebeuren als het apparaat in aanraking kan komen met regen.
 - Begraaf de elektrische snoer niet in de grond maar zorg er wel voor dat deze niet beschadigd kan geraken door bijvoorbeeld een grasmaaier.
 - Plaats het snoer niet in de grond. Leg het zo neer, dat het niet kan worden beschadigd door maaimachines, heggenscharen of andere machines. Bij reparatie, gebruik alleen identieke vervangingsonderdelen.

WAARSCHUWING

- **Houd de stekker altijd droog. Sluit nooit een natte stekker aan!**
- De stekker van de SPA mag alleen op een geaard stopcontact van een vaste elektrische installatie worden aangesloten.
- Gebruik geen timer of verlengkabel en laat de snoer in originele staat om elektrische schok en vuur te voorkomen.
- Zorg ervoor dat uw handen droog zijn wanneer u de stekker in het stopcontact plaatst, poog niet de stekker uit het stopcontact te verwijderen of hierin te plaatsen terwijl u in het water staat of zit.
- Laat de spa niet voor langere periode zonder water staan. Stel de Spa niet voor een lange tijd aan direct zonlicht bloot.
- Wanneer het product voor een lange periode niet gebruikt wordt, zoals in de winter, is het raadzaam de PureSpa te demonteren en binnenshuis op te bergen.
- Voorkom bevriezing van het water in de spa. Zet de spa nooit aan indien het water bevroren geraakt is.
- Gebruik de Spa niet indien er sprake is van beschadiging of disfunctioneren van het elektrische gedeelte van de Spa. Raadpleeg direct onze service afdeling of een elektricien.
- Gebruik de spa nooit indien er niemand in de buurt is en sta anderen ook niet toe dit te doen.
- Gebruik nooit water warmer dan 40°C om de spa mee te vullen of om aan het water toe te voegen.
- Houdt huisdieren op veilige afstand van de spa om schade te voorkomen.
- Gebruik geen bad- olie, schuim of zout in het water van de spa.
- De Spa dient op een vlakke, egale ondergrond te worden geïnstalleerd welke geschikt is om het gewicht van de Spa compleet gevuld met water en inzittenden te dragen (1136 kg). 6 volwassenen (1592 kg).
- Zorg voor een goede afvoer van overgestroomd water.
- Gebruik om veiligheidsredenen uitsluitend accessoires die door de fabrikant van de spa worden geleverd.
- Niet voor openbaar/commercieel gebruik en/of in woonblokken toegankelijk voor iedere huurder.
- Neem alle informatie voor de installatie, reiniging en het onderhoud in de onderstaande paragrafen in de gebruiksaanwijzing in acht.
- Plaats nooit een metalen voorwerp op het oppervlak van de verzonken gleuf van de regeleenheid.

Lees de instructies zorgvuldig. Volg ze nauwkeurig op bij de installatie en in gebruikname van uw product. In deze waarschuwingen, instructies en veiligheidsrichtlijnen worden enkele risico's van waterrecreatie benoemt, het is echter niet mogelijk alle risico's en gevaren te benoemen. Wees alert en gebruik uw gezond verstand en beoordelingsvermogen tijdens activiteiten in het water. Bewaar de instructies. Lees de verpakking zorgvuldig en bewaar deze goed. Verdere waarschuwingen zijn op het product weergegeven.

Veiligheid van ongeschoolde zwemmers

- Continu en waakzaam toezicht van een competente volwassenen is te allen tijde vereist bij slechte en ongeschoolde zwemmers (verdrinkingsgevaar is hoger voor kinderen jonger dan vijf jaar).
- Zorg iedere keer dat het spa gebruikt wordt voor toezicht van een competente volwassenen.
- Verwijder al het speelgoed in en om het spa indien het spa niet gebruikt wordt en er geen toezicht is.

Veiligheidsvoorzieningen

- Er moet een veiligheidsafdekking of een andere veiligheidsvoorziening worden gebruikt, of alle deuren en ramen (indien van toepassing) moeten worden beveiligd om ongeautoriseerde toegang tot de spa te voorkomen.

⚠ WAARSCHUWING

- Omheiningen, afdekkingen, zwembad alarmen of vergelijkbare veiligheidsvoorzieningen zijn handige hulpmiddelen maar vervangen constant toezicht van een competente volwassene niet.

Veiligheidsvoorzieningen

- Zorg ervoor dat er een werkende telefoon voor noodgevallen in de buurt van het spa aanwezig is.

Veilig gebruik maken van het spa

- Moedig alle gebruikers, vooral kinderen, aan om te leren zwemmen.
- Zorg dat u eerste hulp kunt toepassen.
- Instrueer alle zwemmengebruikers, ook kinderen, hoe te handelen bij een noodgeval.
- Duik nooit in ondiepe wateren, dit kan leiden tot letsel.
- Gebruik geen alcohol of medicatie welke invloed kan hebben op het veilig gebruiken van het spa.
- Indien u gebruik maakt van een afdekzeil zorg er dan voor dat deze volledig van het spa verwijderd is alvorens u het bad gebruikt.
- Bescherm de spagebruikers tegen water gerelateerde ziekten en zorg voor schoon en hygiënisch water door gebruik van spa chemicaliën en desinfectie.
- Bewaar spa chemicaliën buiten bereik van kinderen.
- Bevestigde de veiligheidssignalering op de spa of op een afstand van 2 m rondom de spa op een goed zichtbare plaats.
- Dit apparaat bevat batterijen die niet kunnen worden vervangen.

⚠ WAARSCHUWING

- Dit product is voorzien van een RCD welke is geplaatst aan het einde van het snoer. De RCD moet getest worden voor elk gebruik. Gebruik de spa nooit als de RCD niet goed functioneren. Verwijder de stekker totdat de storing is opgespoord en verholpen. Neem contact op met een erkend elektricien om de storing te verhelpen. Probeer de RCD nimmer te omzeilen. Er zijn geen onderdelen in de RCD welke kunnen worden vervangen. Het openen van de RCD maakt de garantie ongeldig.

1. Steek de stekker van de eenheid in een geaard stopcontact.
2. Druk de **RESET** knop in op de RCD.
3. Zet de spa aan.
4. Druk de **TEST** knop in op de RCD. Het RCD-indicatielampje en de spa zouden uit moeten gaan. Als het indicatielampje en de spa niet gelijktijdig uitgaan maak dan geen gebruik van de spa. Neem contact op met een gekwalificeerde elektricien om de RCD na te kijken.
5. Druk de **RESET** knop in op de RCD. Het RCD-indicatielampje en de spa zouden uit moeten gaan. Als het indicatielampje en de spa niet gelijktijdig uitgaan maak dan geen gebruik van de spa. Neem contact op met een gekwalificeerde elektricien om de RCD na te kijken.

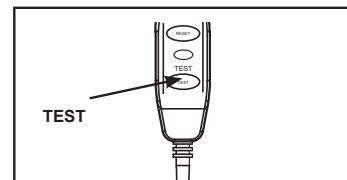
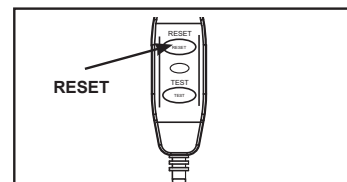

⚠ VOORZICHTIGHEID

- Om gevaar door een onbedoelde terugstelling van de thermische beveiliging te vermijden dient dit apparaat niet gebruikt te worden met een extern schakelapparaat, zoals een timer, of aangesloten te worden op een stroomkring die door het nutsbedrijf regelmatig wordt in- en uitgeschakeld.
- Gebruik de chemicaliën op de manier waarop de producent hiervan dat voorgeschreven heeft.

ONDERDELEN LIJST

Controleer eerst goed of u alle onderdelen heeft, alvorens het zwembad op te zetten.

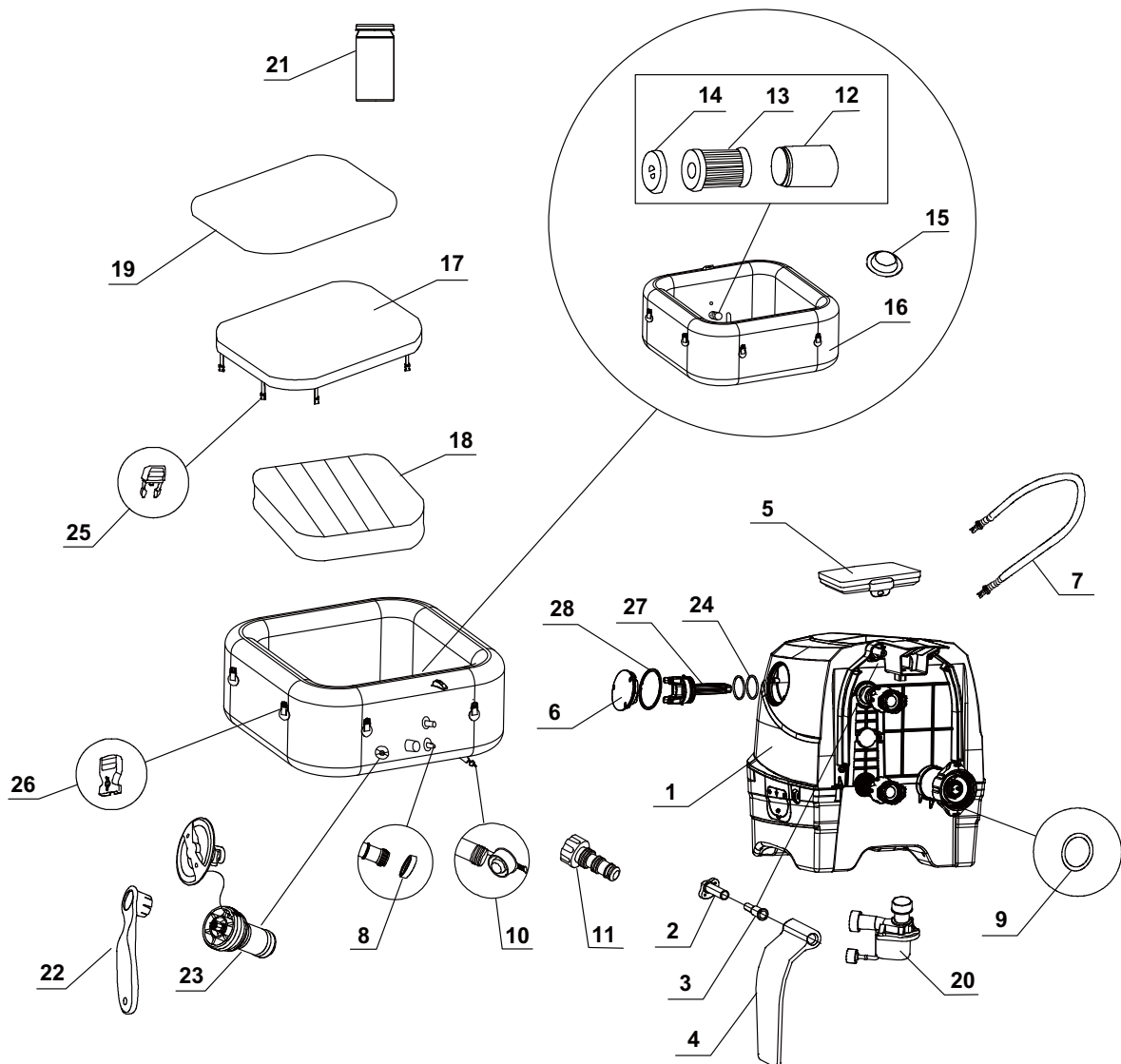

NB: De tekeningen zijn illustratief en niet op schaal. Kunnen afwijken van bijgesloten product.

ONDERDELEN LIJST (vervolg)

Controleer eerst goed of u alle onderdelen heeft, alvorens het zwembad op te zetten.

NR.	OMSCHRIJVING	AANTAL	ONDERDEEL NR.	
			4 VOLWASSENEN	6 VOLWASSENEN
1	CONTROLE UNIT	1	13102	13102
2	SCHARNIERBASIS VAN ZIJDEKSEL	2	12771	12771
3	SCHARNIERBEVESTIGING VAN ZIJDEKSEL	2	12772	12772
4	ZIJDEKSEL VOOR REGELEENHEID	2	12770	12770
5	BEDIENINGSPANEEL	1	13100	13100
6	AFSLUITING ELEKTROLYTISCHE CELL	1	13116	13116
7	OPBLAASSLANG VOOR SPA/AFDEKZEIL	1	13098	13098
8	O-RING IN- EN UITLAAT CONTROLE UNIT	2	11699	11699
9	O-RING DE LUCHTINLAAT CONTROLE UNIT	1	11788	11788
10	UITLOOPVENTIEL	1	13076	13076
11	ADAPTER VOOR UITLOOPVENTIEL	1	13036	13036
12	BEHUIZING VOOR FILTER	1	11798	11798
13	FILTER	2	11692	11692
14	AFDEKKING FILTER	1	11797	11797
15	DOP IN- EN UITLAAT	3	11739	11739
16	SPA	1	13104	13106
17	AFDEKZEIL	1	13107	13108
18	LUCHTZAK (AFDEKZEIL)	1	13109	13110
19	GRONDZEIL	1	13111	13112
20	FILTER MOTOR	1	12778	12778
21	TEST STRIPS	1	11855	11855
22	SLEUTEL	1	11742	11742
23	ONTLUCHTINGSVENTIEL	1	12589D	12589D
24	O-RING VOOR ELEKTROLYTISCHE CEL	2	13099	13099
25	CLIP AAN AFDEKZEIL	8	11994	11994
26	CLIP AAN SPA	8	11993	11993
27	ELEKTROLYTISCHE CEL	1	13113	13113
28	O-RING VOOR AFSLUITING ELEKTROLYTISCHE CEL	1	13115	13115

Wanneer u onderdelen bestelt, noem dan altijd het juiste modelnummer van het betreffende onderdeel.

PRODUCT SPECIFICATIE

Voltage/frequentie/fase	220 - 240 V / 50 Hz / 1 PH	
Maximaal aantal personen:	4 volwassenen	6 volwassenen
Inhoud:	210 gal (795 L)	290 gal (1098 L)
Binnen-/buitenafmeting:	63/83 in (160/211 cm)	74/94 in (188/239 cm)
Hoogte:	28 in (71 cm)	
Lucht blazer:	800 W	
Capaciteit filterpomp:	460 gal/uur (1,741 L/uur)	
Verbruik verwarming:	2,200 W	
Temperatuur mogelijkheden:	10°C – 40°C (50°F – 104°F)	
Verwarmingssnelheid:	1.5-2.5°C/uur (3°F – 4.5°F/uur)	1-2°C/uur (2°F – 3.5°F/uur)
Aantal Bubble Jets™:	140	170
Aangeraden luchtdruk:	0.083 bar (1.2 psi)	

RF-frequentieband: 2408~2476MHz

Uitgezonden vermogen: 10dBm

Wifi-frequentieband: 2412~2484MHz

Maximaal uitzendvermogen: 100mW

Informatie over blootstelling aan radiofrequente straling:

Dit apparaat voldoet aan de stralingslimieten zoals die zijn bepaald voor een niet gecontroleerde omgeving. Installeer en gebruik dit apparaat met een afstand van minstens 20 cm (7,9") tussen de radiator en uw lichaam. Deze zender mag niet aangesloten worden op of werken in combinatie met een andere antenne of zender. Opblaasbare, draagbare bovengrondse, met kabels verbonden jacuzzi met pomp, verwarming, ingebouwde behandeling met een harde waterstraal, afvoersysteem en bedieningspaneel.

NB: De jacuzzi is voorzien van een volledig geaard systeem dat tevens in contact met het water staat. Het is mogelijk dat een persoon statische elektriciteit opbouwt die tijdens het aanraken van het water wordt afgegeven. Elke elektrische schok die wordt ervaren moet echter door een vakbekwame elektricien worden onderzocht voordat de jacuzzi gebruikt mag worden. Ontkoppel de jacuzzi van de voeding totdat de oorzaak is bepaald en de corrigerende maatregel is voltooid.

Hierbij verklaart Intex Development Company Limited dat deze SB-HSWF20 voldoet aan de essentiële vereisten en andere relevante bepalingen van richtlijn 2014/53/EC.

⚠ WAARSCHUWING

Brandgevaar: Dit product heeft minimum 13 Amp nodig. De meeste stroomkringen in woningen hebben 13 tot 16 Amp. Als de leidingbeveiligingsschakelaar wordt geactiveerd, controleer of er zich geen andere apparaten of een andere grote belasting op dezelfde stroomkring als de spa bevinden. Gebruik geen verlengkabel snoer. Wikkel het snoer af voor gebruik. Leg de stekker nooit op een brandbaar materiaal.

MONTAGE INSTRUCTIES

Benodigde voorbereiding van ondergrond en de hieraan gestelde eisen

- De spa kan zowel binnen- als buitenshuis gebruikt worden. Gebruik het product enkel waarvoor deze bedoelt is.
- Zorg ervoor dat het gebied waterbestendig, vlak, effen en vrij van scherpe voorwerpen onder of rond de spa is.
- Zorg voor een goed gemonteerd, geaard stopcontact met een beschermingsklasse IPX4 of hoger om de spa aan te sluiten en met een eenvoudige toegang voor periodieke tests van de op netspanning aangesloten aardlekschakelaar.
- Zorg voor genoeg ruimte rondom te spa om deze op de juiste manier te kunnen onderhouden.
- Zorg voor een goede afvoer nabij de opzetlocatie zodat u het bad gemakkelijk leeg kunt laten lopen bij langdurige opslag. Controleer de lokale en nationale voorschriften met betrekking tot de vereisten voor de afvoer van het water van de spa.
- Om geluidsoverlast te verminderen, mag de spa niet in de onmiddellijke nabijheid van verticale muren worden geïnstalleerd.
- Het gebied moet binnen het bereik zijn van de zoetwatervoorziening in overeenstemming met de plaatselijke waterwetgeving, en waarvan de parameters moeten worden aangepast aan de hand van de waterchemie en balans-gedeelte van de gebruiksaanwijzing voor de eerste ingebruikname van de spa.
- Controleer de plaatselijke wet en regelgeving met betrekking tot de spa-installatie binnens- en/of buitenshuis.
NB: Alvorens de jacuzzi op te stellen en met water te vullen, zorg dat het gebied waar de jacuzzi geïnstalleerd zal worden zich binnen het werkingsbereik van uw WiFi-router bevindt. Het gebied moet vrij van metalen wanden/gaas en andere voorwerpen die het WiFi-signaal kunnen verstoren of beperken zijn.

MONTAGE INSTRUCTIES (vervolg)

Voorschriften voor installatie binnenshuis

- De Spa dient op een vlakke, egale ondergrond te worden geïnstalleerd welke geschikt is om het gewicht van de Spa compleet gevuld met water en inzittenden te dragen.
- Zorg ervoor dat de ondergrond waterbestendig en slipvrij is. Plaats de spa niet op tapijt of ander materiaal dat beschadigd zal raken door vocht.
- Plaats de spa niet een verdieping boven leefruimte vanwege de kans op schade door water en/of vocht.
- Vochtigheid is een normaal bijverschijnsel bij installatie van een spa binnenshuis. De ruimte zal goed geventileerd moeten worden zodat het vocht weg kan, zorg voor een goed ventilatiesysteem in de desbetreffende ruimte.

Voorschriften installatie binnenshuis

- Spa eigenaren dienen zich te houden aan de lokale regel- en wetgevingen die hiervoor gelden. Zorg er dus voor dat u op de hoogte bent van de aanpassingen die u dient te doen.
- De spa dient op een vlakke, egale ondergrond te worden geïnstalleerd welke geschikt is om het gewicht van de spa compleet gevuld met water en inzittenden te dragen.
- Plaats de spa niet op gras of zand, dit zorgt voor beschadiging aan de onderkant van de spa, daarnaast zal er zo ook meer vuil in het water terecht komen.
- **Stel de spa niet voor langere tijd aan direct zonlicht bloot. Zorg voor bescherming tegen de zon met behulp van bijvoorbeeld een zonnescherm, tent, voortent of tuinpaviljoen.**
- Het is mogelijk de spa buiten te plaatsen indien de temperatuur hoger is dan 4°C. De watertemperatuur in de spa, het circulatie systeem, en in de buizen dient hoger te zijn dan 4°C en mag niet bevroren zijn. Zorg ervoor dat er een temperatuur behoudende mat onder de spa ligt om te voorkomen dat er warmte verloren gaat via de bodem van de spa. Gebruik de jacuzzi niet als de omgevings- of watertemperatuur 4°C (39°F) of lager is.

Zet de spa met minstens twee personen op.

1. Verplaatst het gehele pakket naar de opzet locatie. Sleep het bad niet over de grond, dit kan voor beschadiging en lekkage zorgen. Open de doos voorzichtig, deze kan gebruikt worden om de spa in op te bergen wanneer deze niet gebruikt wordt.
2. Controleer of alle onderdelen aanwezig en onbeschadigd zijn. Indien er sprake is van missende of beschadigde onderdelen neemt u dan contact op met het service center welke verantwoordelijk is voor het land waarin u woonachtig bent. Deze informatie is te vinden in de lijst achterin de handleiding.

Het bedieningspaneel van de jacuzzi opladen en installeren

1. Zorg dat de achterkant van het bedieningspaneel (5) en het oppervlak van de verzonken gleuf van de regeleenheid schoon en droog zijn.
2. Zorg dat de regeleenheid is aangesloten en de aardlekschakelaar is getest. Plaats het bedieningspaneel (5) op de verzonken gleuf van de regeleenheid om de geïntegreerde batterij op te laden (zie afbeelding 1). Zie de sectie "Bedieningspaneel van jacuzzi" voor meer informatie.
3. Het duurt ongeveer 3 uur om de batterij van het bedieningspaneel volledig op te laden. Wanneer de batterij volledig is opgeladen, plaats het bedieningspaneel aan de bovenkant van de jacuzziwand (zie afbeelding 2.1). Om het bedieningspaneel van de jacuzzi te verwijderen, breng de vergrendeling omhoog terwijl u het bedieningspaneel van de houder aftrekt (zie afbeelding 2.2).

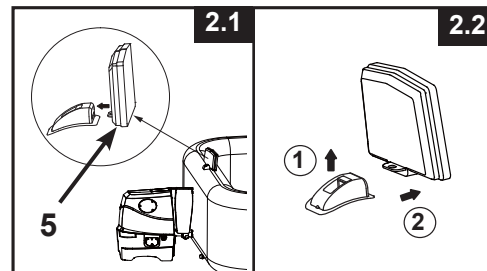
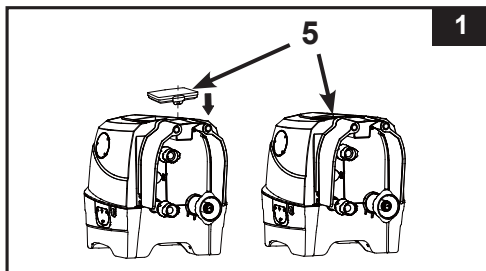

MONTAGE INSTRUCTIES (vervolg)

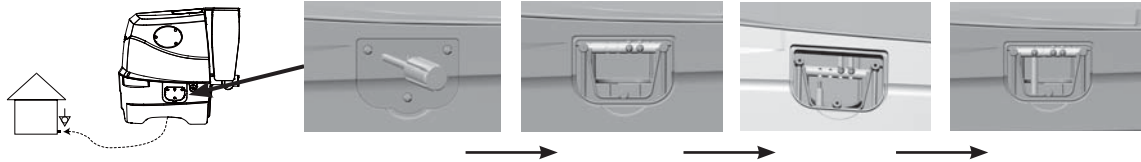

De regeleenheid van een aarding voorzien (optioneel)

Het is raadzaam een erkend elektricien te contacteren voor het als volgt aansluiten van de spa op een geaard stopcontact met behulp van solide koperen geleider van 2,5 mm² - 6 mm² (draad niet inbegrepen).





OPBLAZEN

Het opblazen van het afdekzeil

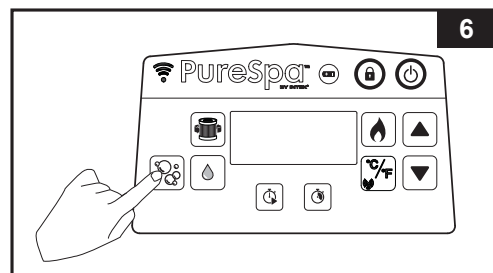
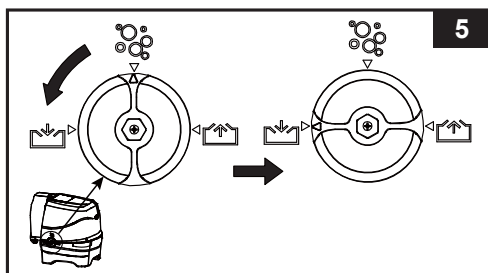
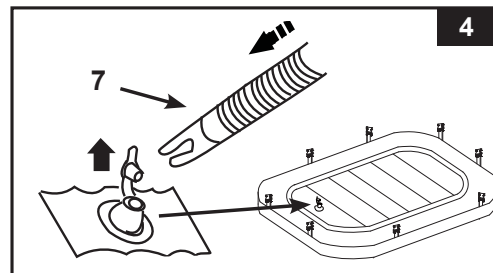
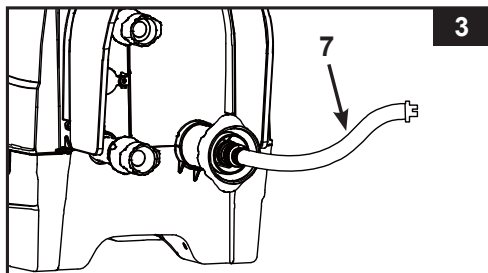
1. Maak de opblaaslang (7) vast aan de luchtblazeruitlaat van de regeleenheid van de jacuzzi (zie afbeelding 3).
2. Open het ventiel van de afdekking en breng het andere uiteinde van de opblaaslang (7) in het ventiel aan (zie afbeelding 4).
3. Draai de luchtpassageregelaar aan de zijkant van de regeleenheid naar de opblaaspositie “” (zie afbeelding 5).
4. Zorg dat de basis van de jacuzzi op een gepast elektrisch stopcontact is aangesloten en druk op de  knop om het bedieningspaneel in te schakelen. Druk op  om op te blazen totdat het hard aanvoelt. Blaas deze niet te hard op! (zie afbeelding 6).
5. Ontkoppel de opblaaslang (7) van het opblaasventiel, sluit het af en duw het vervolgens naar binnen.



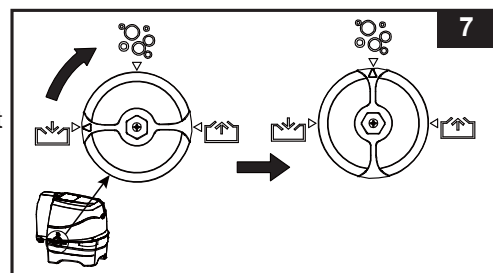

6. Draai de luchtpassageregelaar terug naar de positie “” en druk dan opnieuw op de  knop om het uit te schakelen (zie afbeelding 7 & 6).
7. Ontkoppel de opblaaslang (7) van de luchtblazeruitlaat van de regeleenheid van de jacuzzi.

OPMERKING: Afdekzeil met opblaasbare ring voor extra isolatie. Plaats eerst de opblaasbare ring in het afdekzeil alvorens deze op te blazen.



MONTAGE INSTRUCTIES (vervolg)

Het opblazen van de wand van de Spa

1. Neem het grondzeil en leg deze uit op de egale ondergrond waar de Spa moet komen te staan. Vouw vervolgens de Spa open op het grondzeil en zorg ervoor dat het uitloopventiel in de richting van een geschikte plaats om het water uit de Spa te laten wijst.
OPMERKING: Leg het grondzeil open met de bellen naar onder gericht.
2. Klap het zijdeksel van de regeleenheid (4) omhoog om de luchtblazeruitlaat te onthullen. Sluit de luchtblazeruitlaat eerst op de jacuzzi aan (zie afbeelding 8). Draai het verbindingsstuk stevig met de hand vast. Gebruik geen gereedschap.
3. Draai de luchtpassageregelaar aan de zijkant van de regeleenheid naar de opblaaspositie "☐" (zie afbeelding 5).
4. Druk 3 tot 5 minuten op de  knop om de wand van de jacuzzi op te blazen totdat deze hard aanvoelt. Blaas deze niet te hard op! (zie afbeelding 6).
Belangrijk: blaas niet te hard op en gebruik geen hoge druk.
5. Draai de luchtpassageregelaar terug naar de positie "☉" (zie afbeelding 7).
Belangrijk: Draai de luchtpassageregelaar altijd eerst naar de positie "☉" alvorens de luchtballenpomp uit te schakelen zodat er geen lucht ontsnapt.
6. Druk nogmaals op de  knop om uit te schakelen.
7. Verbind de twee resterende kleine buizen tussen de regeleenheid en de jacuzzi (zie afbeelding 9.1). Draai de verbindingsstukken stevig met de hand vast. Gebruik geen gereedschap.
8. Breng de zijkappen (4) van de regeleenheid terug (zie afbeelding 9.2).

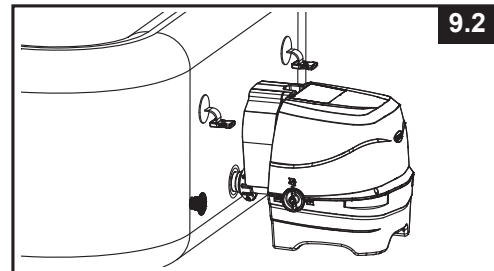
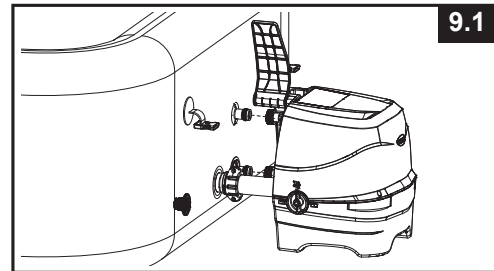
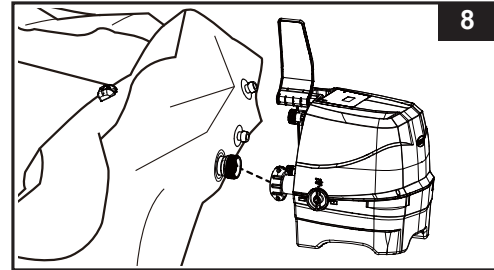

Let op: laat niets of niemand op de controle unit zitten, erop leunen of deze afdekken.

OPMERKING: Maak nooit een extern accessoire dat niet met de kit is meegeleverd vast aan de jacuzzi of de regeleenheid. Dit maakt de garantie ongeldig.

Lucht toevoegen

Als er na installatie van de jacuzzi meer lucht in de wand of het afdekzeil nodig is, volg de onderstaande stappen.

Voor de wand van de jacuzzi:

1. Raadpleeg de stappen 3-6 van de bovenstaande sectie "De wand van de jacuzzi opblazen".

Voor afdekzeil



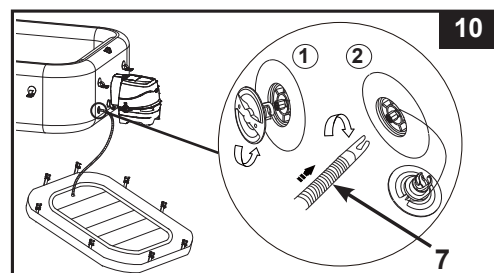

1. Schroef de dop van de luchtklep los om de stang in de 'omhoog' opblaaspositie te onthullen. Breng de opblaas slang (7) in het ventiel aan en draai naar rechts om de slang vast te zetten (zie afbeelding 10).
2. Raadpleeg de stappen 2 tot 6 in de bovenstaande sectie "Het afdekzeil opblazen".



MONTAGE INSTRUCTIES (vervolg)

Lucht vrijgeven

Spa wand:

1. Met de regeleenheid aan de jacuzzi vastgemaakt, draai de luchtpassageregelaar aan de zijkant van de regeleenheid naar de leeglooppositie "  " (zie afbeelding 11).
2. Druk op de luchtbelknop  om de jacuzzi leeg te laten lopen (zie afbeelding 12).
3. Wanneer leeggelopen, draai de luchtpassageregelaar terug naar de belpositie "  " en druk dan opnieuw op de  knop om het uit te schakelen.

Om de spa te laten leeglopen voor opslag, zie het hoofdstuk over de "OPSLAG".

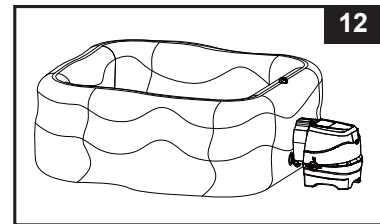
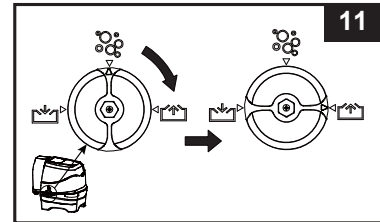

Het afdekzeil

1. Trek de ventieldop uit en knijp het ventiel aan de onderkant dicht om een beetje lucht vrij te geven.
2. Sluit het ventiel af.

Om het afdekzeil voor opslag te laten leeglopen, raadpleeg de sectie "OPSLAG".



De accessoires bevestigen en met water vullen

1. Plaats de behuizing van de filter aan de binnenkant van de Spa op de onderste uitlaat (zie afbeelding 13).
NB: Blaas de spa op alvorens de filterpomp aan te sluiten.
2. Alvorens u begint met vullen van de spa dient u te controleren of alle uitloopventielen goed gesloten zijn.
3. Vul de Spa met kraanwater en houdt u aan het minimaal en maximaal aangegeven waterniveau in de Spa. Probeer de spa of controle unit nooit te verplaatsen zodra deze gevuld is met water om beschadigingen te voorkomen.

Waarschuwing: Voeg nooit water warmer dan 40°C toe. Het is wel aan te raden de Spa met lauw water te vullen voor een snellere opwarming.

4. Plaats het afdekzeil over de Spa en maak deze goed vast met de daarvoor bedoelde klemmen, verderendel deze zodra ze goed vast zitten met de meegeleverde sleutel.

BELANGRIJK: Inspecteer het afdekzeil regelmatig op lekken, vroegtijdige slijtage of schade. Gebruik het afdekzeil nooit als deze beschadigd is.

5. Zorg dat de basis van de jacuzzi op een gepast elektrisch stopcontact is aangesloten en druk op de  knop om het bedieningspaneel in te schakelen. Druk op de  knop op het bedieningspaneel om het verwarmingstoestel te activeren, zie de sectie "Bedieningspaneel van jacuzzi".

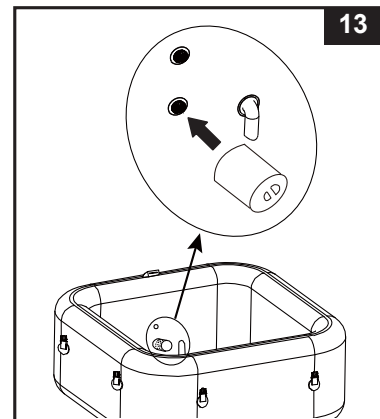

MONTAGE INSTRUCTIES (vervolg)

Afdekzeil

De gespen aan het afdekzeil zijn bedoeld om het zeil op slot te zetten. Er worden twee sleutels meegeleverd in de plastic zak met de handleiding en andere accessoires. Om het gebruik te vergemakkelijken zijn alle gespen voorzien van "dicht" en "open" symbolen; plaats de sleutel in het slot van de gesp en draai deze de juiste richting in om op of van slot te zetten. Om veiligheid te waarborgen dient u er altijd voor te zorgen dat het afdekzeil gebruikt en afgesloten wordt indien de SPA niet in gebruik is. Houdt de sleutels buiten bereik van kinderen. Indien u de sleutels kwijt geraakt bent kunt u een platkop schroevendraaier gebruiken om de gespen te openen of te sluiten.

Wanneer de spa wordt gebruikt, moet de hoes op een schoon, droog gedeelte worden geplaatst, anders kan het vuil en bacteriën opnemen. De afdekking mag niet op houten tafels of houten terrasplanken worden geplaatst vanwege het risico op verkleuren van het hout. Een tilhulp voor de afdekking, ondersteuning of vergelijkbaar apparaat wordt aanbevolen om ervoor te zorgen dat de afdekking, in principe de zijde die naar het water is gericht, niet in contact komt met de grond of andere verontreinigde oppervlakken.

BELANGRIJK

Uw jacuzzi is voorzien van het nieuwe "ontluchtingsventiel" dat automatisch overtollige lucht afgeeft wanneer de druk binnenin de jacuzzi tussen 1,5 – 2,5 psi (0,103 – 0,172 bar) is, terwijl de originele opblaas- en leegloofuncties worden behouden.

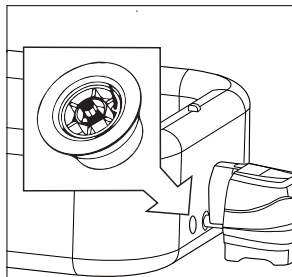

Ontluchtingsventiel.

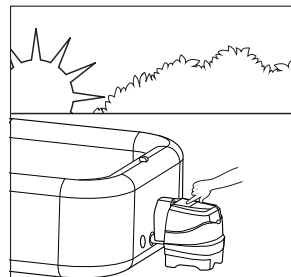

Blaas de Spa in de ochtend op.

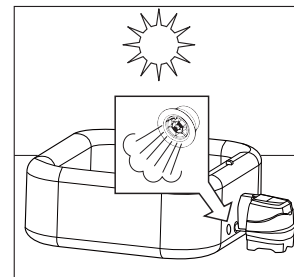

Lucht zet uit in de middaghitte (door warmte). Ontluchtingsventiel laat het overtollige lucht vrij.



Koudere temperaturen 's nachts zorgen ervoor dat de Spatub minder opgeblazen lijkt.

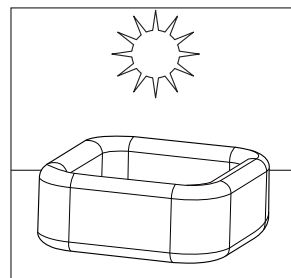

Lucht zet zich uit tijdens de middagwarmte en de correcte luchtdruk wordt hersteld.

INFORMATIE ZOUT NIVEAU

De spa is voorzien van een ingebouwd zoutwatersysteem. Jodiumvrij zout (natriumchloride) bestaat uit twee elementen, natrium en chloor. Tijdens de installatie van het apparaat, wordt een afgemeten hoeveelheid zout opgelost in het water welke deze enigszins zout maakt. Het SPA water stroomt door het systeem's elektrolytische cel voor de productie van chloor. Het chloor doodt bacteriën en algen onmiddellijk en bindt andere organische materialen aan zuurstof.

• Welk soort zout te gebruiken:

Natrium Chloride zout

U kunt ook zouttabletten gebruiken, maar het duurt langer voordat deze in het water zijn opgelost. **Gebruik geen zout waaraan jodium is toegevoegd.** Het zwembadwater wordt dan geel! **Gebruik ook geen strooizout.** Zout wordt toegevoegd aan het SPA water en de elektrolytische cel gebruikt het zout voor het maken van chloor. Hoe zuiverder het zout, des te beter de werking van de elektrolytische cel.

• Optimale zoutgehalte

Het ideale zout niveau in het SPA water is tussen 2000-3000 ppm (deeltjes per miljoen). Het optimale niveau is 2500 ppm.

Een te laag zout niveau zal de efficiëntie van het systeem verlagen en resulteren in lage chloorproductie. Te hoog zout kan schade toebrengen aan de voeding en veroorzaken corrosie aan metalen armaturen en accessoires.

• Zout toevoegen

1. Schakel de bellenspomp in om het circuleren van het water te starten.
2. Houdt het zoutwatersysteem uitgeschakeld.
3. Verdeel gelijkmatig 4.4 lbs / 2 kg (voor 4 volwassenen) zout in de spa. voor 6 volwassenen: 5.5 lbs / 2.5 kg zout.
4. Borstel de SPA bodem om het oplossen van het zout te versnellen. Laat geen zout opstapelen op de bodem van de SPA. Laat de bellenspomp één uur draaien om het zout volledig op te lossen.
5. Wanneer al het zout is opgelost, druk op de filterknop  om het zoutwatersysteem te starten (zie "gebruiksaanwijzing zoutwatersysteem"), in het display ziet u code "003H" knipperen en kunt u de gewenste draaiuren instellen. **Opmerking:** DRUK NIET op the andere knoppen op het display, zorg dat de verwarming is uitgeschakeld en plaats het afdekzeil op de SPA tijdens filtering.

• Het verlagen van het zoutniveau indien deze te hoog is

Als er teveel zout is toegevoegd, zal het systeem gaan piepen en geeft het display code "E92" weer (zie "code overzicht"). Als dit gebeurt, schakelt u het systeem uit door op de ON/OFF  knop te drukken, en haalt u de stekker uit het stopcontact. U dient het zoutniveau te verlagen. De enige manier om dit te doen is de spa voor een gedeelte leeg te laten lopen en daarna weer aan te vullen met kraanwater. Ververs ongeveer 25% van het water tot alarmcode "E92" verdwijnt uit het display.

• Toevoegen van zout indien het zoutniveau te laag is

Als er niet voldoende zout is toegevoegd, zal het systeem gaan piepen en geeft het display code "E91" (zie "code overzicht"). Als dit gebeurt, schakelt u het systeem uit door op de ON/OFF  knop te drukken en haalt u de stekker uit het stopcontact gedurende 10 seconden, plaats de stekker terug in het stopcontact en zet de spa aan. Voeg 1.1 lbs / 0.5 kg zout toe totdat de "E91" alarm code verdwijnt uit het display (zie "toevoegen van zout").

IN GEBRUIK NEMEN

SPA CONTROLE PANEEL

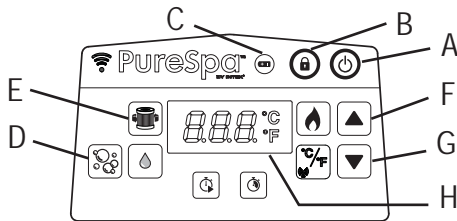

- A: Knop voor Uit/Aan
- B: Knop Vergrendelen / Ontgrendelen
- C: Batterijcontrolelampje op bedieningspaneel
- D: Knop voor luchtballen
- E: Knop voor filtersysteem
- F: Verhogen-knop
- G: Verlagen-knop
- H: LED scherm



Knop voor Uit/Aan: Zodra de stekker in het stopcontact zit, gebruik deze knop dan om het paneel aan te zetten en de andere knoppen te activeren. Gebruik dezelfde knop om het paneel te deactiveren.



Knop Vergrendelen / Ontgrendelen: Druk en houd deze knop 3 seconden ingedrukt om de bedieningsknoppen te ver-/ontgrendelen. Als u vergeet de bedieningsknoppen te vergrendelen, wordt het systeem automatisch na een inactiviteit van 30 minuten vergrendeld. Het pictogram op het scherm is groen wanneer vergrendeld.



Batterijcontrolelampje op bedieningspaneel: Het batterijcontrolelampje wordt groen wanneer volledig opgeladen, wordt rood wanneer opladen nodig is en knippert rood wanneer in de oplaadmodus.



Knop voor luchtballen: gebruik deze knop om het massagesysteem te activeren, deze slaat automatisch af na 30 minuten. het groene lampje boven de knop voor luchtballen zal branden indien deze ingeschakeld is.

VOORZICHTIGHEID: gebruik de knop voor luchtballen nooit indien de spa afgedekt is, lucht kan zich dan ophopen en voor onomkeerbare schade zorgen.



Knop voor filtersysteem: Deze toets zet de filterpomp aan en uit. Het waterfilterpictogram op het scherm is groen wanneer geactiveerd en geeft 002H al knipperend weer, dit is het minimum aantal vooraf ingestelde werkingsuren. Druk opnieuw om de vooraf ingestelde tijd van 002H, 004H naar 006H te verhogen. Als u na het maximum aantal uren (006H) opnieuw op de knop drukt, wordt de filterpomp uitgeschakeld en geeft het LED-scherm de watertemperatuur van de jacuzzi weer. Als u te veel uren hebt geselecteerd, blijf drukken om de cyclus te herhalen. Wanneer de werkingstijd is ingesteld, stopt het LED-scherm na 10 seconden met knipperen en start de filterpomp met werken. De cyclus wordt elke dag op hetzelfde tijdstip gedurende het geselecteerde aantal uren herhaald. Als het verwarmingssysteem wordt geactiveerd, wordt de vooraf ingestelde tijdfunctie van de filterpomp opgeheven.

Om de vooraf ingestelde tijd tijdens de werking van de filterpomp te bekijken, druk op de  knop. Het scherm geeft het aantal vooraf ingestelde uren gedurende 10 seconden weer en dan het resterende aantal werkingsuren. Om de vooraf ingestelde tijd aan te passen, druk tweemaal op de  knop totdat het scherm knippert en herhaal de vorige stappen.

LET OP: Het ingebouwde hard-water systeem wordt automatisch geactiveerd bij gebruik van het filtratiesysteem.



Regelknoppen: Druk op de Verhogen of Verlagen-knop om de gewenste functie-instellingen aan te passen. Druk en houd de knop ingedrukt om de cijfers snel te verhogen of te verlagen.



LED scherm: Als het apparaat aanstaat, toont het LED scherm automatisch de watertemperatuur. Als het bedieningspaneel (5) in werking is en zich niet op het laadstation bevindt, dooft het LED-scherm na 5 minuten. Druk op een willekeurige knop om het bedieningspaneel opnieuw aan te zetten.

Controleer altijd het batterijcontrolelampje van het bedieningspaneel. Laad het bedieningspaneel na elk gebruik op.



WAARSCHUWING

Gebruik de spa **NOOIT** als de aangegeven watertemperatuur hoger dan 40°C (104°F) is.

IN GEBRUIK NEMEN (vervolg)

SPA CONTROLE PANEEL

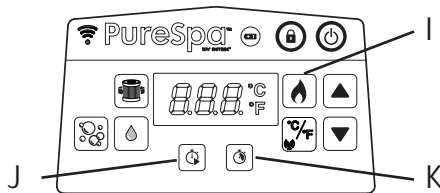



I: Verwarmingsknop

J: Verwarming starttimer (VST) knop

K: Verwarming duurtimer (VDT) knop



Verwarmingsknop: Gebruik deze knop om het verwarmingssysteem in te schakelen. Druk op  of  om de gewenste watertemperatuur in te stellen. De verwarming is continu ingeschakeld totdat de watertemperatuur de ingestelde temperatuur bereikt. Deze temperatuur wordt vervolgens gehandhaafd. Dit wordt bereikt door de verwarming automatisch te herstarten wanneer de watertemperatuur 1-2°C (1,8-3,6°F) onder de ingestelde temperatuur valt. Als het vlam pictogram op het display rood brandt, is het verwarmingssysteem geactiveerd. Als de vlam groen wordt, heeft het water de ingestelde temperatuur bereikt. Het verwarmingssysteem gaat vervolgens in stand-by, maar het filtratiesysteem blijft continu water circuleren, tenzij het handmatig wordt uitgeschakeld. Als het verwarmingssysteem opnieuw wordt geactiveerd, wordt de filterpomp op hetzelfde moment opnieuw gestart.

LET OP: Om het filtratiesysteem te stoppen terwijl het verwarmingstoestel zich in de ruststand bevindt, druk eerst op de vlamknop en vervolgens op de filterknop. Als u alleen op de verwarmen-knop drukt terwijl het verwarmingstoestel in stand-by is, dan wordt enkel het verwarmingssysteem uitgeschakeld en blijft het filtratiesysteem gedurende 1 min werken alvorens het wordt uitgeschakeld of doet het verder met de vooraf ingestelde werkingsuren van de filterpomp. Om de verwarming tijdens het verwarmen uit te schakelen, druk op de vlamknop.

BELANGRIJK: De volgende omstandigheden leiden ertoe dat het water langzaam wordt opgewarmd.





- De omgevingstemperatuur is lager dan 10°C (50°F).
- De wind buitenshuis is hoger dan 3,5-5,4 m/s (8-12 mph).
- De luchtballenfunctie is geactiveerd wanneer het water wordt opgewarmd.
- Het afdekzeil zit niet of niet goed over de Spa tijdens het opwarmen.





Verwarming starttimer (VST) knop: Gebruik deze knop om een toekomstige starttijd voor het verwarmingssysteem te selecteren. Druk op deze knop of druk dan op  of  om het aantal uren voor de startuitstel van het verwarmingssysteem, tussen 000 en 120 uren, in te stellen. Het pictogram knippert enkele seconden rood en brandt vervolgens continu rood. De informatie die op het LED-scherm wordt weergegeven wisselt af tussen de resterende uren voor het starten van de verwarming en de watertemperatuur. Zodra de afteltimer 000 bereikt, wordt het verwarmingssysteem ingeschakeld. Om de functie op elk moment te deactiveren, stel de VST-tijd opnieuw in op 000. Om de vooraf ingestelde uren aan te passen, druk tweemaal op de VST-knop en pas de uren aan met de  en  knop.

Voorbeeld 1: Het is 21:00 maandagavond en u wilt dat de jacuzzi op vrijdagavond heet is. Laat de jacuzzi 24 uur opwarmen (4 personen model ongeveer 1,5-2,5°C (3-4,5°F) per uur). De jacuzzi moet aldus worden ingesteld om donderdagavond te starten. Met de jacuzzi ingeschakeld, druk eerst op de Verwarmenknop en stel uw gewenste temperatuur in. Druk op de VST-knop en dan  of  totdat 072 uren wordt weergegeven. De verwarming start na het verstrijken van 72 uur (donderdag om 21:00) en werkt totdat de gewenste temperatuur wordt bereikt. De verwarming zal dan opeenvolgend worden in- en uitgeschakeld om de ingestelde temperatuur te handhaven totdat het wordt uitgeschakeld. Om de verwarming uit te schakelen, druk op de vlamknop.



Verwarming duurtimer (VDT) knop: Gebruik deze knop om de gewenste werkingsduur van het verwarmingssysteem te selecteren. Druk op deze knop of druk dan op  of  om het aantal uren voor automatische uitschakeling van het verwarmingssysteem, tussen 000 en 048 uren, in te stellen. Het pictogram knippert enkele seconden rood en brandt vervolgens continu rood. Het verwarmingssysteem werkt alleen gedurende het aantal vooraf ingestelde uren. De timer krijgt voorrang op de temperatuur, de verwarming wordt dus uitgeschakeld wanneer de VDT-tijd is verstreken ongeacht of de vooraf ingestelde watertemperatuur al dan niet wordt bereikt. De informatie die op het LED-scherm wordt weergegeven wisselt tijdens de VDT-functie af tussen de resterende werkingsuren van de verwarming en de watertemperatuur. Herhaal vorige stappen om deze functie opnieuw te programmeren. Om de functie op elk moment te deactiveren, stel de VDT-tijd opnieuw in op 000. Om de vooraf ingestelde uren aan te passen, druk tweemaal op de VDT-knop en pas de uren aan met de  en  knop.

Voorbeeld 2: Gebruik hetzelfde scenario als voorbeeld 1 maar in plaats van de verwarming handmatig uit te schakelen wanneer u hebt gedaan, wilt u dat de verwarming op zaterdagavond om 21:00 automatisch wordt uitgeschakeld. Na het doorlopen van de stappen in voorbeeld 1, druk op de VDT-knop en vervolgens de  of  knop om 048 uren te selecteren. De verwarming werkt vervolgens vanaf donderdag om 21:00 tot zaterdag 21:00.

NB: Als zowel de VST en VDT-timers zijn ingesteld, zal het LED-scherm eerst afwisselend tussen de resterende tijd voor het starten van de verwarming en de watertemperatuur schakelen, totdat de VST-timer is verstreken en de verwarming wordt geactiveerd. Het LED-scherm wisselt dan af tussen de resterende VDT-tijd en de watertemperatuur

IN GEBRUIK NEMEN (vervolg)

SPA CONTROLE PANEEL

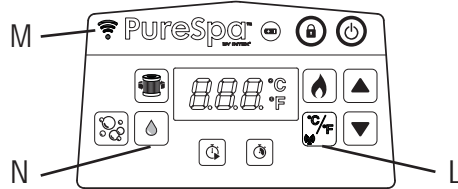

- L: Celsius/Fahrenheit schakelaar en WiFi koppelen knop
M: Wifi-led-indicator
N: Knop voor zoutwatersysteem



Celsius/Fahrenheit schakelaar: De temperatuur kan in Fahrenheit of in Celsius worden getoond. Het systeem staat standaard op Celsius.



LET OP: De temperatuur is standaard ingesteld op 20°C (68°F). De temperatuur kan worden afgesteld van 10°C (50°F) tot 40°C (104°F).



WiFi koppelen knop: Raak deze knop 5 seconden aan om de wifi-koppeling van uw spa met uw telefoon te starten.



Wifi-led-indicator status:

- **AAN / Continu:** Het product is gekoppeld en met het home WiFi-signaal verbonden.
- **Langzaam knipperend:** Koppelingsmodus. Als het binnen 2 minuten niet gekoppeld en met het home WiFi-signaal is verbonden, dooft het WiFi led-controlelampje. Tik minstens 5 seconden op de koppelingsknop  om de koppelingsprocedure opnieuw uit te voeren.
- **Snel knipperend:** WiFi-router / netwerkprobleem. Controleer de sectie "WiFi-app probleemoplossing" voor meer informatie.
- **UIT:** Storing tijdens koppelen met bedieningspaneel van jacuzzi of nog nooit verbonden met het home WiFi-signaal. Tik ongeveer 10 seconden op de koppelingsknop  om de koppelingsprocedure opnieuw uit te voeren. Als het probleem aanhoudt, controleer de sectie "WiFi-app probleemoplossing" voor meer informatie.



Knop voor zoutwatersysteem: Gebruik deze knop om het zoutwatersysteem aan te zetten en de draaiuren in te stellen.

Intex® Spa Management-app gebruikershandleiding

Met de wifi-app kunt u elke functie van uw spa in- en uitschakelen en een schema voor toekomstig gebruik programmeren, zelfs op afstand en wanneer u niet thuis bent.



QR-code
wifi-app

Eisen van het systeem en de WiFi-router

De hardware van de regelenheid van de jacuzzi communiceert over een 2.4GHz netwerk dat 802.11b/g/n draadloze technologie ondersteunt. **De hardware ondersteunt geen 5GHz netwerken.** Het wordt aanbevolen dat u uw 5GHz netwerk uitschakelt tijdens het opstellen en koppelen van de Spa Management Apps.

WiFi koppelen

Voor een succesvolle eerste WiFi-koppeling tussen het draadloos bedieningspaneel van de jacuzzi en uw mobiele telefoon, zorg dat:

- Het draadloos bedieningspaneel zich op het laadstation van de regelenheid van de jacuzzi bevindt.
- Het gebied waar de jacuzzi geïnstalleerd zal worden zich binnen het werkbereik van uw WiFi-router bevindt. Het gebied vrij van metalen wanden/gaas en andere voorwerpen die het WiFi-signaal kunnen verstoren of beperken is.
- Schakel de mobiele data (2G, 3G, 4G en LTE) eerst op uw mobiel apparaat uit en zorg dat uw mobiel apparaat met uw WiFi-router is verbonden voordat het apparaat aan het bedieningspaneel van de jacuzzi wordt gekoppeld. Controleer of de WiFi-siginaalsterkte volledig is door met uw mobiel telefoon op het internet te browsen met behulp van het verbonden WiFi-netwerk en na te gaan of het laden van de webpagina's snel plaatsvindt.

IN GEBRUIK NEMEN (vervolg)

- Voer onderstaande procedure stapsgewijs uit.
- 1) Scan de QR-code van de WiFi App op het typeplaatje van de regeleenheid of in deze handleiding om de App te installeren. U kunt ook de "Intex Link –Spa Management APP" downloaden in de App store.
- 2) Tik op de  knop op het bedieningspaneel van de jacuzzi en zorg dat de regeleenheid van de jacuzzi ingeschakeld is.
- 3) Open de App, maak een nieuw account (voor beginnende gebruikers) en meld u aan op de WiFi App Control.
- 4) Onder „Mijn producten“, tik op „+“ om de jacuzzi aan uw lijst met producten toe te voegen. Zie afbeelding A.
- 5) Tik 5 seconden op de  koppelingsknop van het bedieningspaneel van de jacuzzi totdat het WiFi led-controlelampje langzaam knippert om de WiFi-koppeling met uw mobiel apparaat tot stand te brengen. Zie afbeelding B - C.
- 6) Kies uw draadloze router en voer het wachtwoord van de WiFi-router in, tik daarna op "Volgende". Zie afbeelding D.
- 7) Tik op de „Toevoegen“ knop om de jacuzzi aan uw lijst met producten toe te voegen. Zie afbeelding E.
- 8) Er verschijnt een *spa-pictogram op het scherm met de volgende status:



“OFFLINE” met een rode stip aan de voorkant → De WiFi-verbinding is mislukt



“ONLINE” met een groene stip aan de voorkant → het mobiel apparaat en het bedieningspaneel van de jacuzzi zijn gekoppeld en hebben hetzelfde WiFi-routersignaal.



“ONLINE” met een blauwe stip aan de voorkant → het mobiel apparaat en het bedieningspaneel van de jacuzzi zijn gekoppeld, maar hebben niet hetzelfde WiFi-routersignaal.

- 9) Raak het *spa-pictogram aan om de functies van de Spa-management-app te gebruiken. Zie afbeelding F.

***NB:** Alle afbeeldingen zijn ter illustratie. De grootte, vorm en functie kunnen variëren.



Afbeelding A.



Afbeelding B.



Afbeelding C.



Afbeelding D.



Afbeelding E.







Afbeelding F.

Hoe uw product delen:

In "Mijn producten", tik op het instellen () pictogram binnenin het "Jacuzzi" pictogram en tik op "+" naast "Product delen".













IN GEBRUIK NEMEN (vervolg)

Instelvoorbeelden voor verwarmingsfunctie			
 Temperatuur instellen op (°C/F)	 VST	 VDT	Handeling
40/104	000H	000H	VST & VDT-functies zijn uit. Verwarmingssysteem moet handmatig worden geactiveerd door op de () knop te drukken. Zie de sectie "Bedieningspaneel van jacuzzi" voor meer informatie. De verwarming is continu ingeschakeld totdat de watertemperatuur de ingestelde temperatuur bereikt. Deze temperatuur wordt vervolgens gehandhaafd.
40/104	000H	005H	Schakel de verwarming in en stel een werkingstijd waarna de verwarming automatisch wordt uitgeschakeld. De verwarming is continu ingeschakeld totdat de temperatuur wordt bereikt en houdt vervolgens deze temperatuur vast totdat de werkingsduur van 5 uur is verstreken, ongeacht of de watertemperatuur al dan niet 40°C/104°F heeft bereikt.
40/104	012H	005H	Schakel de verwarming in de nabije toekomst op een ingestelde temperatuur in en stel een werkingstijd waarna de verwarming automatisch wordt uitgeschakeld. De verwarming wordt na 12 uur ingeschakeld totdat de temperatuur wordt bereikt en houdt vervolgens deze temperatuur vast totdat de werkingsduur van 5 uur is verstreken, ongeacht of de watertemperatuur al dan niet 40°C/104°F heeft bereikt.
40/104	012H	000H	Schakel de verwarming in de nabije toekomst (in aantal uren) op een ingestelde temperatuur in. Het verwarmingssysteem wordt na 12 uur ingeschakeld en werkt dan continu totdat het water 40°C/104°F bereikt en handhaaft vervolgens deze temperatuur. Als de temperatuur van het water in de jacuzzi 1-2°C (1,8-3,6°F) onder de ingestelde temperatuur zakt, wordt het verwarmingssysteem opnieuw gestart. Als het vlam pictogram op het scherm rood brandt, is het verwarmingssysteem geactiveerd. Als de vlam groen wordt, heeft het water de ingestelde temperatuur bereikt. Het verwarmingssysteem gaat in stand-by, terwijl het filtratiesysteem continu blijft werken.

Beveiliging tegen bevriezing: de jacuzzi verwarming is geprogrammeerd om automatisch te verwarmen wanneer de watertemperatuur onder 4°C (39°F) komt. Hoewel de jacuzzi tijdens de wintermaanden opgeslagen dient te worden, zal het systeem de interne componenten beschermen in geval van een toevallige vriestemperatuur. De jacuzzi moet op de voeding zijn aangesloten met de GFCI teruggezet. Het systeem zal de filterpomp samen met de verwarming inschakelen totdat het water 10°C (50°F) bereikt. Als er langdurig vriesweer is voorspeld, haal de jacuzzi uit elkaar en berg het tijdens de winter op overeenkomstig de opslaginstructies.

Wanneer het automatisch verwarmingsprogramma is geactiveerd, kan het niet op het bedieningspaneel worden uitgeschakeld zolang de watertemperatuur niet minstens 5°C (41°F) heeft bereikt.

IN GEBRUIK NEMEN (vervolg)

Functie	Aan	Uit	Informatie dat op het LED-scherm wordt weergegeven wisselt af tussen
	✓		Resterende filterpomp tijd en watertemperatuur
		✓	
		✓	
	✓	✓	Resterende VST-tijd en watertemperatuur
	✓		
		✓	
	✓	✓	Eerst resterende VST-tijd en watertemperatuur. Dan resterende VDT-tijd en watertemperatuur.
	✓		
	✓		
	✓	✓	Resterende VDT-tijd en watertemperatuur
		✓	
	✓		

LET OP: Houd het bedieningspaneel van de jacuzzi binnen 5m (16ft) van de regelenheid voor een goed draadloos zendsignaal.

Het bedieningspaneel van de jacuzzi is waterbestendig, het is echter niet ontworpen om volledig te worden ondergedompeld. Dompel het bedieningspaneel niet in water. Onderdompeling kan het binnendringen van water in het paneel en schade aan de elektronica veroorzaken.

ADVIES VOOR HET MINIMALISEREN VAN WARMTEVERLIES EN ENERGIEVERBRUIK

- 1) Plaats de afdekking altijd op de spa om warmteverlies tijdens het verwarmen van de spa tussen het gebruik te minimaliseren (maar niet tijdens gebruik). Zorg ervoor dat de afdekking stevig is gemonteerd, volgens de instructies van de fabrikant om de isolatie te maximaliseren. Het wordt aanbevolen om de afdekking, wanneer deze niet wordt gebruikt, niet op de grond wordt geplaatst om hem niet te verontreinigen (met name het oppervlak dat in de buurt van het wateroppervlak is). De hoes moet op een geschikte plek worden bewaard, waar deze niet kan worden beschadigd of schade kan veroorzaken.
- 2) Controleer de ingestelde watertemperatuur en overweeg deze te verlagen gedurende de tijd dat de spa normaal gesproken niet in gebruik is.
- 3) Overweeg, afhankelijk van de externe omstandigheden, om de verwarming helemaal uit te schakelen als u de spa gedurende langere tijd niet gebruikt (als de spa deze optie biedt, maar nog steeds resterende desinfectie/pH-waarden onderhoudt).
- 4) Overweeg dat het comfortabele temperatuurbereik tijdens het gebruik mogelijk lager is dan de maximale veilige temperatuur.
- 5) Gebruik het meegeleverde isolerende grondzeil onder de spa om warmteverlies via de onderkant van de spa te minimaliseren.
- 6) Houd de filters schoon om de juiste werkomstandigheden voor de pomp te behouden en voorkom onnodige vervanging en hernieuwde verwarming van water.

GEBRUIKSAANWIJZING ZOUTWATERYSYSTEEM



Het bedieningspaneel van de jacuzzi is waterbestendig, het is echter niet ontworpen om volledig te worden ondergedompeld. Dompel het bedieningspaneel niet in water. Onderdompeling kan het binnendringen van water in het paneel en schade aan de elektronica veroorzaken.

1. Het zoutwatersysteem aanzetten:

Druk op de filterknop  op het display om het zoutwatersysteem evenals de filterpomp te activeren. Het zoutwatersysteem LED-lampje en het filter LED-lampje lichten groen op. De code "003H" verschijnt op het display zodra deze klaar is om te worden geprogrammeerd.



2. Draaiuren van het zoutwatersysteem instellen:

Bij het minimaal aantal in te stellen draaiuren (code "003H"), drukt u op de knop voor zoutwatersysteem  om de draaiuren te verhogen naar 003H, 005H of 008H uur (zie sectie "code overzicht"). Druk op de  knop nadat het maximale aantal uren (code "008H") schakelt het zoutwatersysteem zichzelf uit en verschijnt de watertemperatuur weer op het display. Als u te veel uren heeft geselecteerd blijft u op de knop drukken om de juiste uren in te stellen. Zodra de draaiuren zijn ingesteld stopt het display na 10 seconden met knipperen en gaat schakelt het zoutwatersysteem in. Voor het eerste gebruik stelt u de draaiuren in op "008H". Tijdens de reiniging wisselt de informatie op het display van watertemperatuur en de resterende draaiuren.



Nadat de cyclus is voltooid geeft het display de watertemperatuur weer. Test het water met de bijgeleverde test strips, en zorg ervoor dat het chloorniveau tussen 2-4 ppm ligt.

Opmerking: DRUK NIET op the andere knoppen op het display, zorg dat de verwarming is uitgeschakeld en plaats het afdekzeil op de SPA tijdens filtering.

3. Pas werkingstijd aan wanneer nodig:

Tijdens het reinigingsproces kunnen de draaiuren indien nodig aangepast worden. Druk op de knop voor zoutwatersysteem, de code "003H" knippert. Herhaal stap 2.

4. Het zoutwatersysteem handmatig uitschakelen indien nodig:

Tijdens het reinigingsproces, kunt u het zoutwatersysteem handmatig uitschakelen, druk simpelweg de ON/OFF  knop in op het display. Het zoutwatersysteem stopt en Het zoutwatersysteem LED-lampje zal verdwijnen.

5. Her-starten van het zoutwatersysteem:

Wanneer de geprogrammeerde cyclus eindigt, verschijnt de watertemperatuur op het display. Het systeem zal stoppen met reinigen en het zoutwatersysteem LED-lampje zal verdwijnen. Om het zoutwatersysteem te her-starten volgt u de bovenstaande stappen.

6. Test het water regelmatig:

Het chloorniveau in het water kan variëren afhankelijk van het aantal gebruikers, de kwaliteit van het water in uw regio en de blootstelling aan zon (buiten gebruik). Tijdens het eerste gebruik van de spa test u het water minimaal 2 keer per dag met de bijgeleverde test strips om een chloorniveau tussen 2-4 ppm. Te behouden. Nadat deze stabiel blijft test u het water iedere week.

NB: Spoel alle leidingen met behandeld water door, door de bellen-functie een uur per dag in te schakelen.

LED-CODE TABEL

LED-code	Verklaring
001H-008H	Aantal draaiuren (nog te gaan: 1-8 uren)
E81	Zendsignaalstoring
E90	Geen waterstroom
E91	Alarm code - te laag zout gehalte
E92	Alarm code - te hoog zoutgehalte
E94	Watertemperatuur te laag
E95	Watertemperatuur te hoog
E96	Systeem fout
E97	Beveiliging tegen een droge werking
E99	Watertemperatuursensor is stuk
END	Na 72 uur van constante verwarming zal de slaapstand automatisch ingeschakeld worde. De snelle verwarmingsfunctie is uitgeschakeld.
BLANCO	De batterij van het bedieningspaneel heeft geen vermogen. Plaats het bedieningspaneel opnieuw op het laadstation om de batterij op te laden en opnieuw te activeren.

ONDERHOUD

 **WAARSCHUWING**

Haal de stekker uit het stopcontact alvorens u onderhoud aan de spa pleegt.

Water onderhoud

Het water in de spa dient regelmatig gecontroleerd en onderhouden te worden (dagelijks indien nodig). Het toevoegen van chemicaliën voorkomt vorming van bacteriën en algen in het water. Het onderhouden van de juiste waarden in het water door middel van chemicaliën is minstens zo belangrijk voor de levensduur van de spa als het onderhouden van de spa zelf. De juiste chemicaliën en het gebruik hiervan zijn uiterst belangrijk voor de levensduur van de spa maar ook voor de gezondheid van de gebruiker.

WAARSCHUWING: VOLG ALTIJD DE INSTRUCTIES VAN DE FABRIKANT VAN DE CHEMICALIËN OP EN LET OP DE VOORSCHRIFTEN BETREFT GEZONDHEID.

Voeg geen chemicaliën toe als er zich personen in het spa-bad bevinden. Dit kan huid- en oogirritaties veroorzaken. Het toevoegen van geconcentreerd chloor kan schadelijk zijn voor de spa en de gebruikers hiervan. In geen enkel geval zijn Intex Recreation Corp., Intex Development Co. Ltd., Intex Trading B.V., noch gelieerde bedrijven, agenten, service centers, wederverkopers en medewerkers verantwoordelijk jegens de koper of een derde voor het verloren gaan van water en/of chemicaliën of voor schade, ontstaan door het opzetten en/of gebruik van de spa.

CHEMISCHE WAARDEN VAN HET WATER EN DE BALANS HIERVAN

Parameter	Waarden ^a
Waterhelderheid	Duidelijk zicht van de bodem
Totaal alkalisch vermogen (TA) in mg/l	60 - 120
Calcium hardheid (CaCO ₃) in mg/l	150 - 250
Kleur van het water	er mag geen kleur worden waargenomen ^{b, c}
Troebelheid in FNU/NTU	max. 1.5 (bij voorkeur minder dan 0,5)
Nitratconcentratie boven dat van het vulwater in mg/l	max. verschil van 20 in vergelijking met de concentratie van het vulwater
Totaal organisch koolstof (TOC) in mg/l ^d	max. 4.0
Redoxpotentiaal tegen Ag/AgCl 3,5 m KCl in mV	min. 650
pH waarde ^{e, f}	6.8 - 7.6
Vrij werkzaam chloor (zonder cyanuurzuur) in mg/l	0.3 - 1.5 ^g
Broom in mg/l	2.0 - 4.0 ^h

Als alternatieve ontsmettingsmiddelen worden gebruikt, kunnen andere gepaste parameters worden beschouwd

- a Raadpleeg de nationale voorschriften en richtlijnen voor eventuele afwijkingen.
 b Natuurlijke waterbronnen kunnen waterkleuring veroorzaken.
 c Opzettelijke waterverkleuring wordt buiten acht gelaten.
 d Wanneer organische stoffen worden gebruikt, kunnen deze waarden hoger zijn.
 e Onderhevig aan de gebruikte flocculant(en) (indien van toepassing).
 f Wanneer de pH groter is dan 7,5, is het vrije actieve chloor minder dan 50%.
 g De doorgaans aanbevolen concentratie van vrij chloor in aquatische omgevingen is 0,3 tot 1,5 mg/l. Om echter voor waterhygiëne te zorgen in de spa-omgeving waar het water wordt verwarmd en de waterhoeveelheid/gebruikersverhouding laag is, is het acceptabel om deze concentratie tijdelijk door een handmatige dosering te overschrijden; voorwaarde hiervoor is echter dat de gezondheid van de gebruiker niet wordt aangetast. Daarom is een bereik van 2,0 tot 4,0 mg/l aanvaardbaar zoals ook wordt aanbevolen door het Amerikaanse Environmental Protection Agency en het Centre for Disease Control. Gebruik geen cyanuurzuur.
 h Tijdelijke overschrijding als gevolg van handmatige dosering en een laag watervolume in verhouding tot de gebruikersratio is aanvaardbaar; voorwaarde hiervoor is echter dat de gezondheid van de gebruiker niet wordt aangetast.

Besteed bijzondere aandacht aan de chemische behandeling van het water, met speciale aandacht voor de grenzen van het desinfectiemiddel en de regeling van de pH-waarden. Het gebruik van ozon of UV, waar van toepassing, moet altijd vergezeld gaan van restdesinfectie met een oxiderende biocide (bijv. chloor of broom of andere biocide producten, compatibel met de aanbevelingen van de fabrikant). Onjuist gebruik van chemicaliën kan leiden tot degradatie, schade en andere onvolkomenheden van het spa-oppervlak en andere onderdelen van de spa (meestal verkleuring van materialen, corrosie van metalen onderdelen).

Vrij chloor: is het gehalte ongebonden chloor in het water.

Indien te laag – onvoldoende desinfectie gehalte.

Indien te hoog – sterke geur, huid en oog irritatie, gecorrodeerd metaal en andere materialen.

pH: waarde die aangeeft hoe zuur of basisch het water is.

Indien te laag – roestvorming op metaal, oog- en huidirritatie, afbraak van totaal alkalisch vermogen.

Indien te hoog – opbouw van calcium, troebel water, verkorte filter/verwarming cyclus, oog en huidirritatie, slechte chloor efficiëntie.

Totaal alkalisch vermogen (TA): Is de mate waarin water in staat is om de eigen pH waarde aan te passen. Wijzig dus altijd eerst het totaal alkalisch vermogen en dan pas de pH waarde.

Indien te laag – gecorrodeerde metalen, oog en huidirritatie. Een lage alkaline zorgt voor een instabiele pH waarde.

Indien te hoog – opbouw van calcium, troebel water, verkorte filter/verwarming cyclus, oog en huidirritatie, hoge vraag naar chloor.

CHEMISCHE WAARDEN VAN HET WATER EN DE BALANS HIERVAN (vervolg)

Calcium hardheid (CaCO₃): Is de opgeloste hoeveelheid calcium en magnesium in het water.

Indien te laag – Moeite met het op niveau brengen van de gehalten in het water, corrosie van metalen onderdelen, oog en huidirritatie en schuimend water.

Indien te hoog – Opbouw van calcium, troebel water, oog en huid irritatie, moeite met het op niveau brengen van de gehalten in het water en niet voldoende functioneren van het filter/de verwarming.

Saturatie Index (SI): temperatuur, calcium hardheid concentratie, totale alkaliteit en pH vormen de belangrijkste factoren die van invloed zijn op kalkvorming. De neiging van water om of aanslag of corrosie te vormen wordt aangegeven door de Saturatie Index (SI):

$$SI = pH + TF + CF + AF - 12.1$$

*TF = Temperatuur Factor; CF = Calciumhardheid Factor; AF = totale alkaliteit Factor

Water temperatuur		TF	Calcium (hardheid) (ppm)	CF	Totaal alkalisch vermogen (ppm)	AF
(°C)	(°F)					
8	46	0.2	75	1.5	50	1.7
12	54	0.3	100	1.6	75	1.9
16	61	0.4	150	1.8	100	2.0
19	66	0.5	200	1.9	150	2.2
24	75	0.6	250	2.0	200	2.3
29	84	0.7	300	2.1	300	2.5
34	93	0.8	400	2.2	400	2.6
40	104	0.9	500	2.3	--	--

Test de pH, temperatuur, calciumhardheid en totale alkaliteit niveaus. Gebruik de factoren in de SI vergelijking. SI = 0, Balans

Als SI > 0, aanslag of troebel water.

Als SI < 0, corrosie van metalen of oog en huid irritatie.

Het SI is op niveau wanneer de waarde tussen -0,3 en +0,3 zijn waarbij 0 perfect is.

Aanpassen van het water

Hoe je de waardes van het water aan moet passen wanneer deze niet meer op niveau zijn.

LET OP: Volg altijd de aanwijzingen van de fabrikant van de chemicaliën, en de gezondheid en waarschuwingen.

Aanpassen van Alkaliteit

Verwijder het afdekzeil om het water te laten luchten en gebruik de meegeleverde teststrips om de waardes te controleren. Zorg er eerst voor dat het chloorgehalte in het water tussen de 2-4 ppm ligt daar chloor het Alkaliteit testresultaat zal beïnvloeden.

Als het TA-niveau (en niet de pH) hoger is dan 120 ppm, voeg dan een geschikt chemisch product toe om het TA-niveau te verlagen.

Als het TA-niveau lager is dan 60 ppm, voeg dan een geschikt chemisch product toe om het TA-niveau te verhogen.

LET OP: na aanpassingen test u het water na 24 uur nogmaals en indien nodig kunt u het verder aanpassen.

aanpassen van het PH

Nadat de totale alkaliteit is verlaagd tot 120 ppm of verhoogd tot 80 ppm en de pH nog steeds hoog of laag is, voeg dan een geschikt chemisch product toe om de pH-waarde in te stellen tussen 6,8 en 7,6.

Aanpassen van de hardheid van het water

Gebruik de meegeleverde teststrips om de hardheid van het water te controleren en pas deze aan met een geschikt chemisch product.

WAARSCHUWING

Wees voorzichtig met het gebruik van chemicaliën en draag extra persoonlijke beschermingsmiddelen waaronder een veiligheidsbril en handschoenen. Pas op met het spatten van zuur op uw huid, kleding of in uw ogen.

ONDERHOUD

Onderhoud van het water en het filter

Bescherm de gebruikers van de spa tegen ziektes veroorzaakt door water door het water en zorg ervoor dat het water goed onderhouden wordt. Zorg altijd voor de juiste hygiëne. Om zeker te zijn van water van goede kwaliteit kunt u onderstaande instructies volgen:

1. Controleer en reinig het filter elke dag en vervang het filter om de 3 dagen.
 - a. Schroef de behuizing van het filter los van de wand en haal het filter eruit (zie afbeelding 14).
 - b. Gebruik de tuinslang om het filter schoon te spoelen. Indien het filter vuil en anders van kleur blijft dient deze te worden vervangen. Zorg dat u extra filters op voorraad hebt.
 - c. Plaats het filter terug in de behuizing en plaats deze daarna terug op de wand van de spa.
2. Ververs het water elke 2 weken. Zie "leeg maken spa" en "schoonmaken spa" voor verdere details.
3. Gebruik zwembad chemicaliën voor de juiste waarden in het water. Beschadiging aan de spa ten gevolge van het verkeerd gebruiken van chemicaliën of verkeerd water valt niet onder garantie.
4. Douche alvorens u gebruik maakt van de Spa.

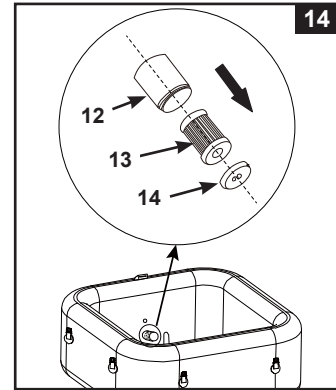

BELANGRIJK

Haal de stekker uit het stopcontact alvorens het systeem te reinigen. Sluit de in- en uitlaat af met de bijgeleverde stoppen om leeglopen te voorkomen. Na het voltooien van het onderhoud plaatst u de stekker weer in het stopcontact en verwijdert de stoppen.

Schoonmaken elektrolytische cel

De elektrolytische cel heeft een voorgeprogrammeerde zelfreinigende functie. Deze is in de meeste gevallen voldoende om het zoutwatersysteem zo efficiënt mogelijk te laten draaien. In sommige regio's is het water hard (veel mineralen in het water) wat kan variëren door de waarden van het lokale water, dit veroorzaakt aanslag op de titaniumplaat en heeft invloed op de chlooraanmaak van het zoutwatersysteem, deze benodigen dan periodieke handmatige reiniging. Voor het behouden van maximale reiniging adviseren wij u om de elektrolyse cel elke week/twee weken te controleren.

Doe dit aan de hand van de volgende aanwijzingen.

Controle en schoonmaak:

1. Zet de spa uit en haal de stekken uit het stopcontact.
2. Schroef het filterhuis los van de wand en gebruik de bijgeleverde pluggen (15) om de in- en uitlaat te bedekken om leeglopen te voorkomen.
3. Verwijder de schroeven van het deksel van de elektrolytische cel met behulp van een kruiskopschroevendraaier (niet inbegrepen) en verwijder het deksel van de regeleenheid.

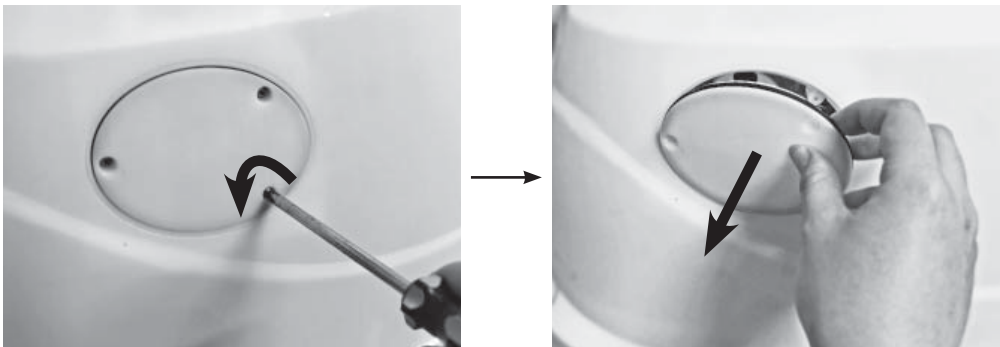

ONDERHOUD (vervolg)

4. Haal de stekker van de elektrolytische cel eruit. Draai de moer van de elektrolytische cel tegen de klok in los.

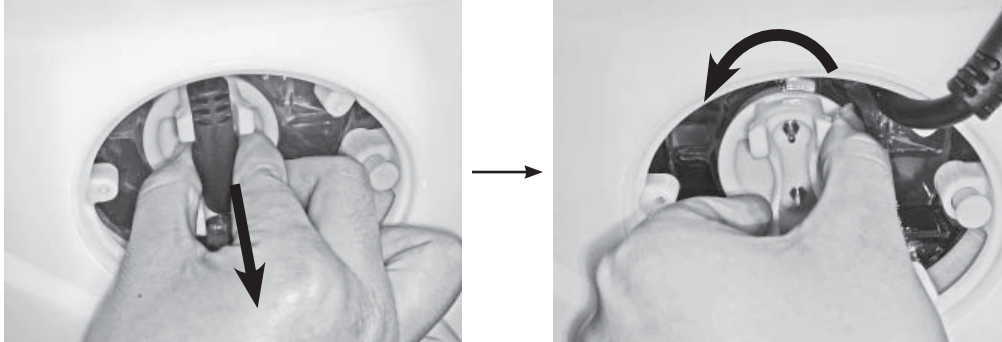

5. Haal de elektrolytische cel eruit en plaats deze in b.v. een kan, giet er azijn bij tot de titaniumplaat volledig is ondergedompeld en laat dit gedurende minimaal een uur weken voor het verwijderen van de aanslag.

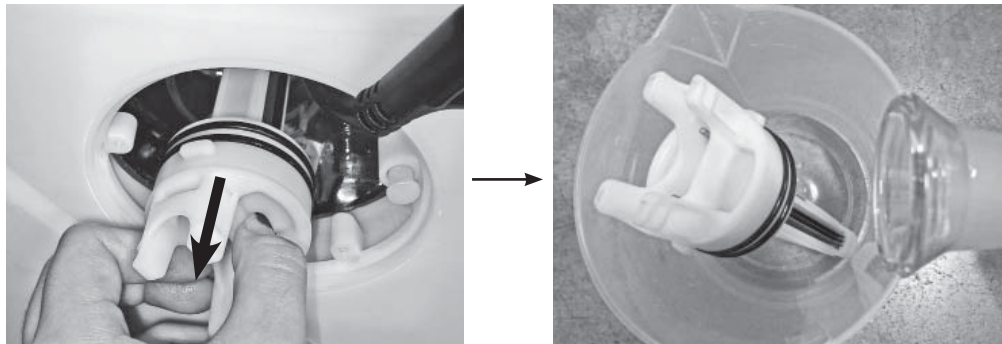

6. Haal de elektrolytische cel uit het azijn en spoel de titaniumplaat af met kraanwater. Wees voorzichtig: houdt de stekker van de elektrolytische cel helemaal droog, laat het niet in contact komen met de azijn of het water.
7. Volg de bovenstaande stappen in omgekeerde volgorde om de elektrolytische cel terug te plaatsen.
Opmerking: Zorg ervoor dat de inkeping op de elektrolytische cel gelijk loopt met de rand op de behuizing.

INTEX® TEST STRIPS (VERPAKT MET HET PRODUCT)

De test strips kunnen het "chloor niveau", "pH", "Totale alkaliteit" en de "Calcium hardheid" tegelijkertijd meten. Wij bevelen aan dat u de waterchemie wekelijks test en de chloorconcentratie op 2-4 ppm houdt.

Dit doet u als volgt:

1. Dompel het gehele staafje heel kort geheel onder water.
2. Sla het water niet af en wacht 15 seconden.
3. Vergelijk de kleuren op de strip met de kleuren op de verpakking, indien nodig past u de niveaus aan. Het is van belang dat u de juiste technieken gebruikt gedurende het testen. Lees en volg de instructies nauwkeurig.

ONDERHOUD (vervolg)

Leeg maken spa

1. Zet de Spa uit.
2. Sluit een tuinslang aan op het waterafvoer verloopstuk en leid het uiteinde de tuinslang naar een geschikte plaats om het water weg te laten lopen.
3. Haal de dop van het uitlaatventiel aan de buitenkant van de spa eraf en sluit het waterafvoer verloopstuk aan op het uitlaatventiel (zie afbeelding 15).
4. Open vanuit de binnenkant van de Spa de dop van het uitlaatventiel, het water zal nu via de tuinslang weglopen.
5. Op het moment dat het water stopt met stromen dient de Spa aan de tegenovergestelde zijde van het uitlaatventiel omhoog gehouden te worden zodat de Spa geheel geleegd kan worden (zie afbeelding 16).
6. Maak de opblaasslang (7) vast aan de luchtblazeruitlaat van de regeleenheid van de jacuzzi (zie afbeelding 3). Draai de luchtpassageregelaar aan de zijkant van de regeleenheid naar de opblaaspositie "↓" (zie afbeelding 5).
7. Schakel de jacuzzi in en druk op de  knop, richt de opblaasslang op de in-en uitlaat van de Spa en de controle unit om het overtollige water uit de leidingen te blazen (zie afbeelding 17 & 18).
8. Gebruik een schone theedoek om natte delen van de spa of de controle unit te drogen.
9. Zorg ervoor dat zowel de Spa als de controle unit helemaal droog zijn. Beide dienen aan de lucht gedroogd te worden alvorens ze opgeborgen worden.
OPMERKING: De meegeleverde pluggen (15) kunnen worden gebruikt om de waterinlaat- en wateruitlaatverbindingstukken vanaf de binnenkant van het spa-bad af te dekken om het uitstromen van water te voorkomen.

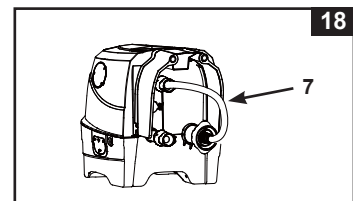
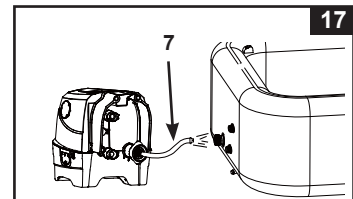
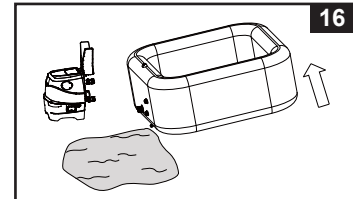
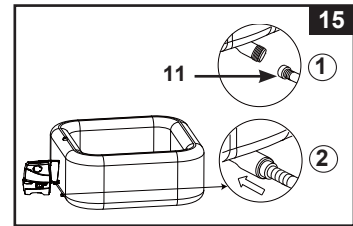

Schoonmaken van de spa

Indien het water zichtbaar vuil of melkachtig wordt en het is met chemicaliën niet meer helder te krijgen, vervang dan het water. Zie "leeg maken spa" voor verdere details.

Wanneer de spa leeg is, verwijder dan de behuizing van de filter aan de binnenzijde, reinig of verplaats de filter. Gebruik een spons met een mild schoonmaakmiddel om achtergebleven vuil of vlekken te verwijderen. Spoel de spa grondig na alvorens u er vers water in doet. **Let op:** gebruik geen staalwol, harde borstels of agressief schoonmaakmiddel.

Verwijdering van de biofilm

Raadpleeg uw lokale spa-specialist voor producten en adviezen voor het verwijderen van de biofilm.

Het ventiel vastmaken

Controleer het ventiel van de Spa op lekkage en luchtdichtheid. Indien er nog lucht uit het ventiel ontsnapt, gebruik dan de bijgeleverde sleutel (22) om het ventiel luchtdicht te krijgen. Volg onderstaande stappen:

1. Zorg ervoor dat alle lucht uit de Spa is, open de ventieldop en plaats de sleutel in het ventiel (zie afbeelding 19).
2. Houdt de achterzijde van het ventiel met één hand vast en draai de sleutel (22) met de klok mee.

BELANGRIJK: Draai het ventiel nooit losser of vaster indien er water in de spa zit. Voor het aandraaien van het luchtventiel maakt u enkel gebruik van de bijgeleverde moersleutel. Draai deze niet te hard aan dit zou kunnen resulteren in een beschadigt ventiel.

NB: Indien bij slijtage van het ontluichtingsventiel er de behoefte is deze te vervangen, gebruik dan hiervoor de meegeleverde slieter (23) om de kern van de ventielvoet los te schroeven. Breng de reservekern aan en zet vast met behulp van de sleutel. Zorg ervoor dat de kern goed zit vastgedraaid (zie afbeelding 20).

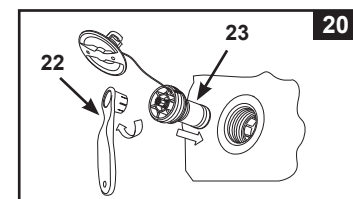
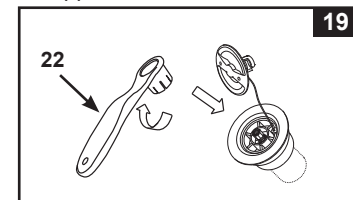

ONDERHOUD (vervolg)

Afdekzeil

Inspecteer het afdekzeil regelmatig op lekken, vroegtijdige slijtage of schade. Gebruik nooit een versleten of beschadigd afdekzeil: deze levert niet het beschermingsniveau die nodig is om een ongecontroleerde toegang tot de spa door een kind te vermijden.

Reinig regelmatig de afdekking aan de binnen- en buitenkant met een spons en een geschikte oplossing met een adequate desinfectie (10 mg per liter vrij chloor). Gebruik geen staalwol, harde borstels of schurende reinigingsmiddelen.

Omgeving van de spa

Gebieden waar u op blote voeten loopt en ontspanningsruimtes rond de spa moeten op een regelmatige basis worden gereinigd. Er kan geen reinigingswater in de spa- of spa-watercyclus terecht komen. Het vuil en de schoonmaakmiddelen moeten zorgvuldig worden weggespoeld om de spa-omgeving weer schoon te krijgen.









Reparatie van de spa of het afdekzeil

Gebruik het bijgeleverde reparatievel om een gaatje of lek te repareren.

- Reinig en droog het te repareren deel grondig.
- Verwijder de achterkant en duw het vel stevig op het lek. Zorg ervoor dat er geen luchtballen onder het vel zitten.

WINTERKLAAAR MAKEN



In gebieden waar het kan vriezen, dient u de spa en de onderdelen ervan leeg te laten lopen, te reinigen en correct op te bergen als de temperatuur tot onder 4°C (39°F) daalt.

1. Leeg de spa volgens "leeg maken spa" en "schoonmaken van de spa".
2. Voer de instructies omgekeerd uit om het spa-bad, de regelenheid en de luchtblaas van het afdekzeil leeg te laten lopen en uit elkaar te halen.
3. **De jacuzzi laten leeglopen:**
 - a) Met de regelenheid aan de jacuzzi vastgemaakt, draai de luchtpassageregelaar aan de zijkant van de regelenheid naar de leeglooppositie "  " (zie afbeelding 11).
 - b) Druk op de luchtbelknop  om de jacuzzi leeg te laten lopen (zie afbeelding 12).
 - c) Wanneer leeggelopen, draai de luchtpassageregelaar terug naar de belpositie "  " en druk dan opnieuw op de  knop om het uit te schakelen.
- Het afdekzeil laten leeglopen:**
 - a) Ontkoppel de regelenheid van de wand van de jacuzzi.
 - b) Maak de opblaasslang (7) vast aan de luchtblazeruitlaat van de regelenheid van de jacuzzi (zie afbeelding 3).
 - c) Open het ventiel van de afdekking en breng het andere uiteinde van de opblaasslang (7) in het ventiel aan (zie afbeelding 4).
 - d) Draai de luchtpassageregelaar naar de leeglooppositie "  " (zie afbeelding 11).
 - e) Druk op de luchtbelknop  om het afdekzeil leeg te laten lopen.
 - f) Wanneer leeggelopen, draai de luchtpassageregelaar terug naar de belpositie "  " en druk dan opnieuw op de  knop om het uit te schakelen.
- Opgelet:** Gebruik alleen zoals aangegeven in deze handleiding. Houd de opblaasslang uit de buurt van water of kleine voorwerpen wanneer de leegloopfunctie geactiveerd is om schade aan de ventilatormotor te voorkomen.
4. Alle componenten en accessoires van de spa dienen helemaal droog te zijn alvorens deze worden opgeslagen. Laat minstens 1 uur aan de lucht drogen, enkel drogen met doeken is niet voldoende en is mogelijk schadelijk voor de Spa.
5. Vouw de Spa losjes op zonder scherpe hoeken om schade of lekkages te voorkomen.
6. Zorg ervoor dat u genoeg schone filters voorradig hebt voor het volgende gebruik.
7. Berg de jacuzzi en toebehoren op in een droge binnenruimte bij een temperatuur tussen 0° – 40°C (32° – 104°F).
8. Gebruik de originele verpakking om de Spa in op te bergen.

PROBLEMEN OPLOSSEN

PROBLEEM	OORZAAK	OPLOSSING
GEEN DISPLAY/ DE SPA CONTROL UNIT WERKT NIET	<ul style="list-style-type: none"> • De stekker zit niet in het stopcontact of het systeem staat uit. • Kabel van het paneel zit los. • Stroomstoring. • RCD geactiveerd. • RCD defect. 	<ul style="list-style-type: none"> • Controleer of de stekker van het spa in het stopcontact zit en het systeem aan staat. • Zorg ervoor dat de kabel van het paneel goed aangesloten is in de controle unit. • Controleer de stroombron. • Stel de RCD opnieuw in. • Neem contact op met Intex Service.
DE STOPPEN ZIJN DOORGESLAGEN	<ul style="list-style-type: none"> • Zekering met te laag Ampère. • Zekering overbelast. • Storing in de bedrading. 	<ul style="list-style-type: none"> • Gebruik een zekering van 16A. • Sluit de Spa op een aparte groep aan, zorg ervoor dat de Spa het enige aangesloten apparaat is op deze groep. • Neem contact op met een elektricien.
DE POMP VERWARMT NIET GOED	<ul style="list-style-type: none"> • De temperatuur is te laag ingesteld. • Vuil filterpatroon. • De watertemperatuur is gezakt terwijl de heater in stand-by modus stond. • Storing verwarmingselement. 	<ul style="list-style-type: none"> • Verhoog de temperatuur en plaats het afdekzeil over de Spa heen. • Reinig/vervang het filterpatroon op tijd. • Als het verwarmingstoestel zich in STAND-BY bevindt, druk tweemaal op de vlamknop om het water naar de ingestelde temperatuur op te warmen. • Neem contact op met Intex Service.
LUCHTBLAZER WERKT NIET	<ul style="list-style-type: none"> • De pomp is te heet. 	<ul style="list-style-type: none"> • Zet de Spa uit en verwijder de stekker uit het stopcontact. Zodra de unit afgekoeld is kunt u opnieuw starten. • Neem contact op met Intex Service.
FILTERPOMP WERKT NIET	<ul style="list-style-type: none"> • Vuil filterpatroon. • In-of uitlaat is geblokkeerd. • Motor van de filterpomp werkt niet. 	<ul style="list-style-type: none"> • Reinig/vervang het filterpatroon op tijd. • Controleer en reinig de in-en uitlaat regelmatig. • Neem contact op met Intex Service.
WATERFILTRATIE WERKT NIET	<ul style="list-style-type: none"> • Filterbehuizing is niet correct geïnstalleerd. • Te korte filtratietijd. • Vuil filterpatroon. • Verkeerd onderhoud van het water. • In-en uitlaat geblokkeerd. 	<ul style="list-style-type: none"> • Controleer de installatie van de filterbehuizing. • Zorg voor voldoende filtratietijd. • Reinig of vervang het filterpatroon. • Houd het water in de spa goed schoon. Controleer de waarden van het water en pas deze aan indien nodig. • Controleer en reinig de in-en uitlaat regelmatig.
DE POMPADAPTERS STAAN NIET OP GELIJKE HOOGTE MET DE SPA- ADAPTERS	<ul style="list-style-type: none"> • Een eigenschap van PVC is dat deze van vorm wijzigt. Dit is normaal. 	<ul style="list-style-type: none"> • Verhoog de pomp met hout of een ander isolerend materiaal om de pompadapters op gelijke hoogte met de spa-adapters te brengen.
HET BAD HEEFT EEN RARE VORM	<ul style="list-style-type: none"> • Extra luchtdruk door felle zonlicht. 	<ul style="list-style-type: none"> • Stel de Spa niet voor een lange tijd aan direct zonlicht bloot. • Controleer de luchtdruk en voer indien nodig lucht af. Controleer tijdens hete temperaturen of het nodig is lucht af te voeren om mogelijke schade te voorkomen.

PROBLEMEN OPLOSSEN (vervolg)

PROBLEEM	OORZAAK	OPLOSSING
BAD VERLIEST LUCHTDRIK	<ul style="list-style-type: none"> Afsluitdop zit los. Binnenste gedeelte van ventiel zit los. Gat of scheur in het spa-bad. De luchtpassageregelaar bevindt zich niet in de positie "  ". 	<ul style="list-style-type: none"> Zorg ervoor dat de dop goed vast gedraaid is. Blaas de Spa wederom helemaal op en zorg dat het binnenste gedeelte van het ventiel goed dichtgedraaid is met de bijgeleverde sleutel. Giet vloeibare zeep en water in een spuitfles en spuit ermee op de naden. Als er een lek aanwezig is, zullen er bellen verschijnen. Als een lek wordt waargenomen, maak de zone rond de lek schoon en droog, breng vervolgens de reparatiepleister die met uw spa is meegeleverd aan. Draai de luchtpassageregelaar na het opblazen altijd eerst naar de positie "  " alvorens de luchtbellenpomp uit te schakelen zodat er geen lucht ontsnapt.
LEKKAGE TUSSEN DE SPA AANSLUITINGEN EN DE AANSLUITINGEN VOOR DE CONTROLE UNIT	<ul style="list-style-type: none"> De inlaat-/uitlaatverbindingen van de regeleenheid zijn niet juist vastgemaakt. De o-ring voor de inlaat/uitlaat van de regeleenheid ontbreekt. 	<ul style="list-style-type: none"> Maak de inlaat-en uitlaatverbindingen vast. Breng een laagje vaseline op de o-ring aan om deze waterdicht te maken. Verwijder het roostertje aan de binnenzijde van de Spa met behulp van een schroevendraaier en zorg ervoor dat de O-ring van de in-en uitlaat schoon, onbeschadigd en correct geplaatst is.
TIJDENS DE FILTRATIESTAND MAAKT DE SPA OPVALLEND VEEL GELUID	<ul style="list-style-type: none"> De controle unit is niet correct aangesloten op de Spa. De controle unit staat niet stabiel en/of waterpas. Filtermotor van de spa werkt niet. 	<ul style="list-style-type: none"> Zorg ervoor dat alle componenten van de controle unit correct zijn aangesloten. Zorg ervoor dat de ondergrond egaal en waterpas is. Vervang de defecte filtermotor door een nieuwe.
TE WEINIG CHLOOR	<ul style="list-style-type: none"> Onvoldoende draaiuren van het zoutwatersysteem en/of de verwarming draait tegelijkertijd. Chloorverlies door blootstelling aan intensief zonlicht. Intensiever gebruik zwembad. Verstopte of vuile elektrolytische cel. 	<ul style="list-style-type: none"> Verhoog het aantal draaiuren en zorg dat de verwarming uitgeschakeld is gedurende het reinigingsproces. Zie "gebruiksaanwijzing zoutwatersysteem". Gebruik een afdekzeil wanneer u geen gebruik maakt van de spa en/of als het zoutwatersysteem is ingeschakeld. Verhoog het aantal draaiuren en test het water met gebruik van de test strips. Zie "gebruiksaanwijzing zoutwatersysteem". De cel schoonmaken. Zie Onderhoud.
LUCHTDRIK IS ZWAK TIJDENS HET OPBLAZEN	<ul style="list-style-type: none"> O-ring van slangadapter ontbreekt. Opblaasadapter is niet goed vastgemaakt. Aansluiting tussen de slangadapter en de opblaasuitlaat van de blazer, en tussen de opblaaslang en het opblaasventiel zitten los. Defecte luchtblazer. 	<ul style="list-style-type: none"> Zorg dat de O-ring juist is aangebracht. Maak de slangadapter vast of breng opnieuw aan. Draai vingervast aan tijdens het opblazen. Neem contact op met Intex Service.
LUCHTBELLEN ZIJN NIET ZO STERK ALS VOORHEEN	<ul style="list-style-type: none"> O-ring ontbreekt tussen de luchtuitlaat van de regeleenheid en de luchtinlaataansluitingen van de jacuzzi. Luchtaansluitingsmoer is niet stevig vastgedraaid. Luchtbellenkanaal binnen de jacuzzi is stuk of lekt. Defecte luchtblazer. 	<ul style="list-style-type: none"> Zorg dat de O-ring juist is aangebracht. Draai alle moeren vingervast aan. Gebruik de reparatiepatch om een scheur te repareren. Neem contact op met Intex Service.

PROBLEMEN OPLOSSEN (vervolg)

CODE	ORZAAK	OPLOSSING
Tabel Led-code & Alarm (NB: Zet altijd het apparaat uit voordat u het probleem aanpakt.)		
E81	<ul style="list-style-type: none"> Zendsignaalstoring. 	<ul style="list-style-type: none"> Gebruik de reparatiepatch om een scheur te repareren. Plaats het bedieningspaneel binnen 5m (16ft) van de regeleenheid. Druk en houd de AAN/UIT-knop 5 seconden ingedrukt om uit te schakelen en laad het paneel opnieuw op. Neem contact op met Intex Service.
E90	<ul style="list-style-type: none"> Geen waterstroom. 	<ul style="list-style-type: none"> Zet de Spa uit en verwijder de stekker uit het stopcontact. Controleer of er geen vuil in de uitlaat zit. Reinig of vervang de filter, zie "onderhoud". Zorg ervoor dat de in- en uitlaat van de Spa en de filterpomp niet verstopt zijn. Houd het water in de spa goed schoon voor een schoon en niet verstopt filterpatroon. Neem contact op met Intex Service.
E91	<ul style="list-style-type: none"> Er is vuil of aanslag op de titaniumplaten. Het zoutgehalte is onvoldoende. Het snoer van de elektrolytische cel zit los. De elektrolytische cel is mogelijk stuk. 	<ul style="list-style-type: none"> Maak de elektrolytische cel schoon. Zie 'zout niveau informatie'. Zorg ervoor dat de stekker correct in de cel is geplaatst. Neem contact op met Intex Service.
E92	<ul style="list-style-type: none"> Te hoog zoutgehalte. 	<ul style="list-style-type: none"> Ververs een deel van het badwater. Zie 'zout niveau informatie'. Neem contact op met Intex Service.
E94	<ul style="list-style-type: none"> Watertemperatuur te laag. 	<ul style="list-style-type: none"> De temperatuur in de omgeving is onder de 0°C (32°F) en het is raadzaam de spa of pomp niet te gebruiken. Zet de Spa uit en verwijder de stekker uit het stopcontact, voeg een hoeveelheid warm water toe om de temperatuur van het water in de spa boven 1°C (34°F) te brengen. Druk vervolgens op de  knop om het water naar de gewenste temperatuur te verwarmen. Neem contact op met Intex Service.
E95	<ul style="list-style-type: none"> Watertemperatuur te hoog. 	<ul style="list-style-type: none"> Zet de Spa uit en verwijder de stekker uit het stopcontact. Plaats de stekker terug in het stopcontact zodra het water afgekoeld is en herstart het systeem. Schakel het verwarmingstoestel uit en druk vervolgens op de filter- en sproeierknoppen om de watertemperatuur te laten zakken. Neem contact op met Intex Service.
E96	<ul style="list-style-type: none"> Systeem fout. 	<ul style="list-style-type: none"> Zet de Spa uit en verwijder de stekker uit het stopcontact. Sluit de RCD aan en start opnieuw. Neem contact op met Intex Service.
E97	<ul style="list-style-type: none"> Beveiliging tegen een droge werking. 	<ul style="list-style-type: none"> Neem contact op met Intex Service.
E99	<ul style="list-style-type: none"> Watertemperatuursensor is stuk. 	<ul style="list-style-type: none"> Neem contact op met Intex Service.
END	<ul style="list-style-type: none"> Na 72 uur van constante verwarming zal de slaapstand automatisch ingeschakeld worde. De snelle verwarmingsfunctie is uitgeschakeld. 	<ul style="list-style-type: none"> Druk op de waterfilterknop om de filterpomp nogmaals te activeren.
GEEN LED-SCHERM	<ul style="list-style-type: none"> LED-scherm is uit. Opladen mislukt. Defect bedieningspaneel. 	<ul style="list-style-type: none"> Druk op een willekeurige knop om het bedieningspaneel opnieuw aan te zetten. Zet de aardlekschakelaar terug, start opnieuw en laad het bedieningspaneel opnieuw op. Zorg dat het oppervlak aan de achterkant van het bedieningspaneel en de verzonken gleuf van de regeleenheid schoon, droog en vrij zijn. Contattare il Centro Assistenza Intex.

WIFI-APP PROBLEMEN OPLOSSEN

PROBLEEM	OORZAAK	OPLOSSING
WIFI KAN TIJDENS DE INITIELE INSTALLATIE NIET WORDEN GEKOPPELD	<ul style="list-style-type: none"> Spa control-base ondersteunt geen wifi-app, verkeerd model. Het draadloze bedieningspaneel van spa ondersteunt de Wifi-app niet. 	<ul style="list-style-type: none"> Alleen compatibel met de volgende modellen: SB-HWF10, SB-HWF20, SC-WF10, SC-WF20, SB-HSWF10 of SB-HSWF20, gedrukt op het label van de elektrische classificatie van de basis van de spa. Controleer of het draadloze bedieningspaneel van de spa het wifi-pictogram  heeft. Zorg ervoor dat het bedieningspaneel van de spa en het draadloze bedieningspaneel beide compatibel zijn en de wifi-app ondersteunen. Neem contact op met het Intex Service Center.
	Verkeerde versie van het mobiele apparaat	<ul style="list-style-type: none"> Zorg voor de juiste versie van mobiele apparaten: <ol style="list-style-type: none"> iOS - Apple iPhone 6, 6 Plus en hoger. Tabletcompatibiliteit is niet geoptimaliseerd. Android - Alle Android-telefoons. Tabletcompatibiliteit is niet geoptimaliseerd.
	Incompatibel besturingssysteem voor mobiele apparaten	<ul style="list-style-type: none"> Zorg voor de juiste versie van het besturingssysteem: <ol style="list-style-type: none"> Apple-apparaten - iOS 12.3 en hoger. Android-apparaten - Android 5.0 en hoger. Voor de versie 6.0 en hoger moet u het GPS-signaal op uw mobiele apparaat voor de eerste keer inschakelen. Zodra u de spa met succes hebt gekoppeld en opgeslagen, kunt u het GPS-signaal uitschakelen.
	Verkeerde router netwerkband	<ul style="list-style-type: none"> Zorg ervoor dat u verbinding maakt met een 2,4 GHz-netwerk en probeer het mobiele apparaat opnieuw te koppelen met het bedieningspaneel van de spa.
	Verkeerde netwerknaam	<ul style="list-style-type: none"> Zorg ervoor dat u verbinding maakt met het juiste wifi-routersignaal en probeer het mobiele apparaat opnieuw te koppelen met het bedieningspaneel van de spa. Zorg ervoor dat uw mobiele apparaat en het bedieningspaneel van de spa verbonden zijn met hetzelfde wifi-routersignaal.
	Verkeerd wifi-wachtwoord	<ul style="list-style-type: none"> Zorg ervoor dat het wachtwoord van de wifi-router correct is. Zie de sectie wifi koppelen.
	De locatie van de setup-spa ligt te ver van het signaalbereik van uw wifi-router.	<ul style="list-style-type: none"> Zorg ervoor dat uw mobiele apparaat is verbonden met uw wifi-router en toegang heeft tot en kan surfen op het internet. Verwijder het draadloze bedieningspaneel van de controlebasis en breng het dichterbij uw wifi-router terwijl u ervoor zorgt dat het binnen 5 m afstand van de controlebasis is om te voorkomen dat de foutcode E81 (storing in het transmissiesignaal) wordt geactiveerd. Probeer dan het bedieningspaneel van de spa te koppelen aan uw mobiele apparaat. Als het kan worden gekoppeld, is uw spa te ver weg en moet u ervoor zorgen dat de hele SPA binnen het bereik van uw wifi-router ligt. Als u uw spa niet kunt verplaatsen, moet u uw wifi-router verplaatsen of een repeater/signaalbooster toevoegen zodat u de signalen van uw wifi-router kunt ontvangen op de plaats waar u de spa hebt geïnstalleerd. Probeer het mobiele apparaat opnieuw te koppelen met het bedieningspaneel van de spa.
	De app laadt niet	<ul style="list-style-type: none"> Sluit de app, start de app opnieuw op en probeer het bedieningspaneel van de spa opnieuw te koppelen met uw mobiele apparaat. Zorg dat u de juiste versie van mobiele telefoon en besturingssysteem hebt. Verwijder de "Spa Management-app" en installeer deze opnieuw. Zie de sectie wifi koppelen.
	<ul style="list-style-type: none"> Wifi-led-indicator uit/blank Wifi-led-indicator knippert langzaam Wifi-led-indicator knippert snel 	<ul style="list-style-type: none"> Niet verbonden, wifi-koppeling niet succesvol binnen 2 minuten na het aanraken van de wifi-koppelingsknop op het bedieningspaneel van de spa. Probeer dan het bedieningspaneel van de spa weer te koppelen aan uw mobiele apparaat. Zie de sectie wifi koppelen. Schakel het bedieningspaneel van de spa en het draadloze bedieningspaneel uit, start de spa opnieuw op en probeer het bedieningspaneel van de spa opnieuw te koppelen. Als het probleem aanhoudt, neem dan contact op met het Intex Service Center.
	Verkeerde WiFi-koppelingprocedure	<ul style="list-style-type: none"> Zie de sectie "wifi-koppeling".

WIFI-APP PROBLEMEN OPLOSSEN (vervolg)

PROBLEEM	OORZAAK	OPLOSSING
OFFLINE NA SUCCESVOLLE EERSTE INSTALLATIE EN KOPPELING	<ul style="list-style-type: none"> • Led-display is uit • E81 • Bedieningspaneel opladen is mislukt • Storing bedieningspaneel 	<ul style="list-style-type: none"> • Druk op een willekeurige knop om het bedieningspaneel van de spa opnieuw te activeren. • Reset de GFCI/RCD, start opnieuw op en zorg ervoor dat het draadloze bedieningspaneel volledig is opgeladen. • Zorg ervoor dat het oppervlak tussen de achterkant van het draadloze bedieningspaneel en het laaddock van de bedieningsbasis schoon, droog en vrij van belemmeringen is. • Probeer het mobiele apparaat opnieuw te koppelen met het bedieningspaneel van de spa. • Als het probleem aanhoudt, neem dan contact op met het Intex Service Center.
	<ul style="list-style-type: none"> • Wifi-signaalstoring • Wifi-led-indicator is uit • Wifi-led-indicator knippert snel 	<ul style="list-style-type: none"> • Herstart de wifi-router door hem een minuut lang uit te schakelen en dan weer in te schakelen. Raadpleeg de probleemoplossingsgids van uw wifi-router voor meer hulp. • Zorg ervoor dat uw mobiele apparaat en het bedieningspaneel van de spa verbonden zijn met hetzelfde wifi-routersignaal en dat uw mobiele apparaat toegang heeft tot en kan surfen op het internet vanaf de locatie waar de spa is geïnstalleerd. • Als u uw spa niet kunt verplaatsen, moet u uw wifi-router verplaatsen of een repeater/signaalbooster toevoegen zodat u de signalen van uw wifi-router kunt ontvangen op de plaats waar u de spa hebt geïnstalleerd. • Schakel het bedieningspaneel van de spa en het draadloze bedieningspaneel uit, start de spa opnieuw op en probeer het bedieningspaneel van de spa opnieuw te koppelen. • Probeer een verbinding te maken met uw mobiele datafunctie (2G, 3G, 4H en LTE). Als dit werkt, kan er een firewall zijn die de communicatie tussen uw mobiel apparaat en de jacuzzi belet. • Als het probleem aanhoudt, neem dan contact op met het Intex Service Center.
	<ul style="list-style-type: none"> • De app laadt niet 	<ul style="list-style-type: none"> • Sluit de app, start de app opnieuw op en probeer het bedieningspaneel van de spa opnieuw te koppelen met uw mobiele apparaat. • Zorg ervoor dat de datafunctie van uw mobiele apparaat is geactiveerd en dat het apparaat toegang heeft tot en kan surfen op het internet. • Als de mobiele datafunctie (2G, 3G, 4G en LTE) werkt, probeer dan het bedieningspaneel van de spa te koppelen aan het netwerk van uw wifi-router. Zie de sectie wifi koppelen.
	<ul style="list-style-type: none"> • Andere interferenties 	<ul style="list-style-type: none"> • Zorg ervoor dat er geen grote metalen muren of andere objecten tussen de spa en uw wifi-router staan. • Zorg ervoor dat het oppervlak tussen de achterkant van het draadloze bedieningspaneel en het laaddock van de bedieningsbasis schoon, droog en vrij van belemmeringen is. • Breng het draadloze bedieningspaneel altijd terug naar het oplaadstation van de basis van de spa nadat u de spa hebt gebruikt of wanneer de spa niet in gebruik is.
	<ul style="list-style-type: none"> • De functie "Bediening van om het even welk netwerk" staat uit 	<ul style="list-style-type: none"> • Tik onder "Mijn producten" op instellingen () in het "Spa"-pictogram en zet de schakelaar aan de onderkant naast de optie "Bediening van om het even welk netwerk" aan.

BELANGRIJK

Als de problemen aanhouden, neem dan gerust contact op met onze Service afdeling. Zie de lijst met service centers.

MOTOR VOOR FILTERPOMP UIT ELKAAR HALEN

Als de filtermotor moet worden vervangen (alleen door een gekwalificeerde technicus), dient u de onderstaande stappen te volgen om hem te demonteren:

BELANGRIJK: U moet het resterende water uit de leidingen van de bedieningseenheid af laten lopen voordat u onderdelen vervangt.

Benodigd gereedschap: Eén verstelbare moersleutel & één kruiskop schroevendraaier.

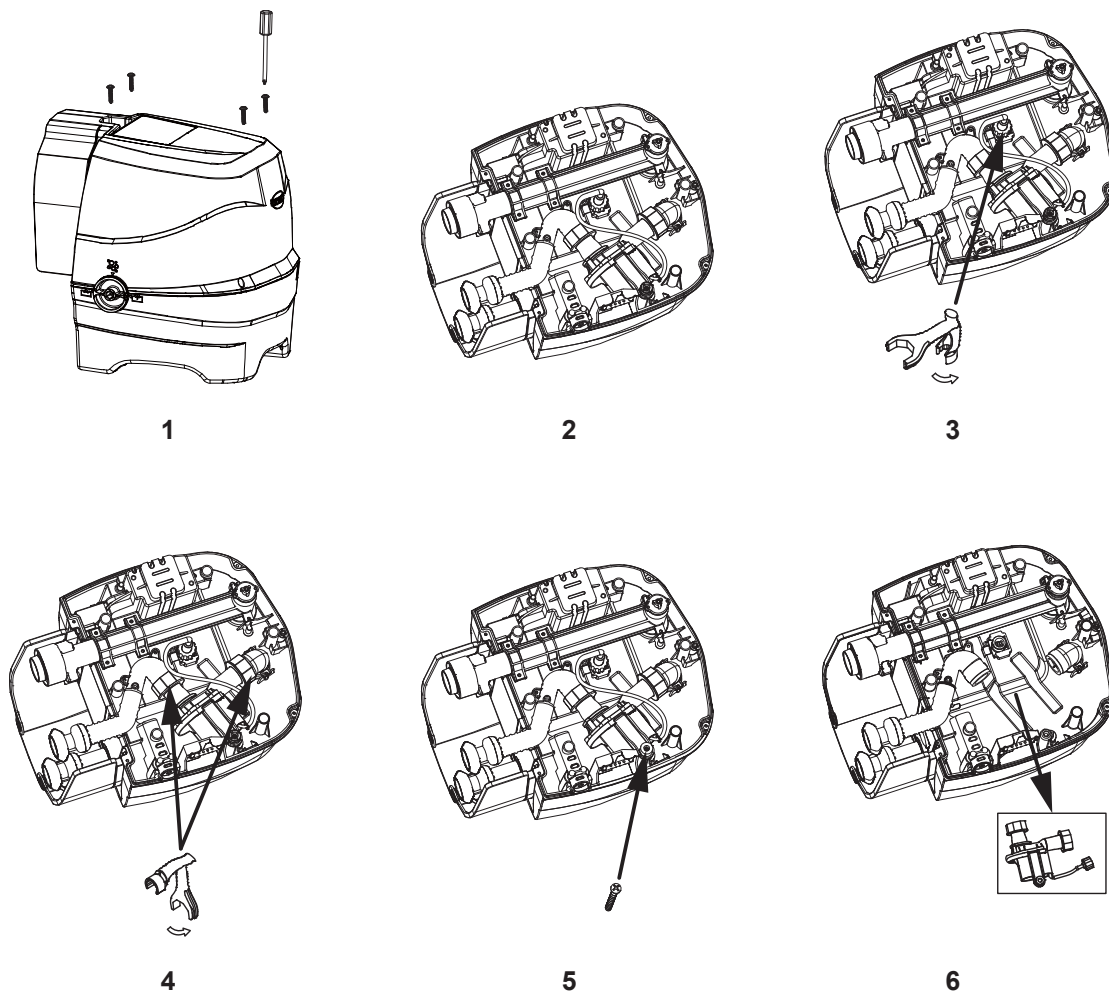

NB: De "speciale moersleutel" is meegeleverd met de nieuwe reservemotor voor de filterpomp en niet met de jacuzzi.

VERKLARING VAN BEPERKTE GARANTIE

Uw PureSpa is geproduceerd met hoge kwaliteit materiaal en vakmanschap. Alle Intex producten zijn gecontroleerd en in orde bevonden vóór het verlaten van de fabriek. Alle Intex producten worden alvorens zij de fabriek verlaten uitvoerig geïnspecteerd op defecten.

Deze beperkte garantie wordt verstrekt als aanvulling op en zonder afbreuk te doen aan uw consumentenrechten. Indien deze garantie niet overeenkomt met een van uw wettelijke rechten, zullen de wettelijke rechten gelden.

De voorwaarden van deze Beperkte Garantie gelden slechts jegens de eerste eigenaar. Deze Beperkte Garantie is niet overdraagbaar en geldt gedurende 1 (één) jaar na aankoopdatum in de winkel. Bewaar uw originele aankoopbon bij deze handleiding, daar het aankoopbewijs dient te worden overlegd ingeval van een klacht. Zonder aankoopbon is deze Beperkte Garantie niet geldig.

Garantie van de spa – 1 jaar

Indien er zich een productiefout binnen bovenstaande periode voordoet kunt u contact opnemen met het juiste service center, te vinden in de lijst met service centers. INTEX SERVICE zal de klacht met u bespreken en u eventueel vragen het artikel op te sturen voor inspectie. Indien er sprake is van garantie zal het product kosteloos gerepareerd worden of vervangen voor hetzelfde of een gelijkwaardig product (Intex bepalende factor).

Andere garanties dan deze en de wettelijk bepaalde rechten in uw land zijn niet van toepassing. Intex, haar agentschappen en/of medewerkers zijn onder geen enkele voorwaarde aansprakelijk jegens de koper of enige andere partij voor indirecte of vervolgschade veroorzaakt door de PureSpa van welke aard dan ook. Het is mogelijk dat sommige landen of rechtsgebieden de uitsluiting of beperking van aansprakelijkheid wegens bijkomende schade of gevolgschade niet toelaten. In dit geval zijn de bovenstaande uitsluitingen mogelijk niet van toepassing op u.

Deze beperkte garantie is niet van toepassing in onderstaande gevallen:

- Indien de PureSpa is onderworpen aan nalatigheid, abnormaal gebruik of toepassing, een ongeluk, onjuist gebruik, verkeerde spanning of voltage, ander gebruik dan in de handleiding beschreven staat en onjuist onderhoud of opslag;
- Indien de PureSpa onderhevig is aan schade veroorzaakt door omstandigheden buiten de macht van Intex, inclusief maar niet beperkt tot, normale slijtage en beschadiging veroorzaakt door blootstelling aan vuur, overstroming, vrieskou, regen en andere natuurkrachten;
- Als de PureSpa gebruikt wordt voor commerciële doeleinden;
- Op artikelen welke niet van het merk Intex zijn of Intex artikelen welke in combinatie met artikelen/onderdelen van een ander merk gebruikt worden; en/of
- Indien er aanpassingen, reparaties of demontage van de PureSpa zijn uitgevoerd door iemand anders dan een medewerker van Intex service.

Kosten van water, chemicaliën of waterschade worden niet door deze garantie gedekt. Tevens is de garantie niet van toepassing bij schade aan eigendommen of personen.

Lees de handleiding zorgvuldig voordat u het product gebruikt. Volg alle instructies nauwkeurig op voor het correct opzetten, afbreken en onderhouden van uw PureSpa. Inspecteer het product altijd alvorens u het in gebruik neemt. Als u de aanwijzingen niet opvolgt, kan de Beperkte Garantie vervallen.



INTEX

Wenn Sie Lust verspüren noch andere Intex Produkte auszuprobieren, wie unser Pool-Zubehör oder die Luftbetten, sowie die Spielwaren oder die Boote, dann besuchen Sie uns doch einfach auf unserer Homepage unter www.steinbach.at, einige Produkte sind auch im Fachhandel erhältlich.

Non dimenticate di acquistare anche gli altri prodotti Intex: Le Piscine fuori terra, gli Accessori per piscine, le Piscine gonfiabili, I Prodotti In-Toyz, i Materassi gonfiabili Airbed e i Canotti sono prodotti Intex disponibili presso i rivenditori oppure visitando il sito Internet.

Probeer ook eens onze andere Intex producten, zoals: zwembad accessoires, opblaasbare zwembaden, speelgoed voor binnenshuis, luchtbedden en boten. Te verkrijgen bij de betere speelgoed- en zwembadwinkels. Of kijk eens op onze website.

©2021 Intex Marketing Ltd. - Intex Development Co. Ltd. - Intex Recreation Corp.

All rights reserved/Tous droits réservés/Todos los derechos reservados/Alle Rechte vorbehalten. Printed in China/Imprimé en Chine/Impreso en China/Gedruckt in China.

©™ Trademarks used in some countries of the world under license from/©™ Marques utilisées dans certains pays sous licence de/Marcas registradas utilizadas en algunos países del mundo bajo licencia de/Warenzeichen verwendet in einigen Ländern der Welt in Lizenz von/Intex Marketing Ltd. to/à/a/an Intex Development Co. Ltd., Hong Kong & Intex Recreation Corp., P.O. Box 1440, Long Beach, CA 90801 • Distributed in the European Union by/Distribué dans l'Union Européenne par/Distribuido en la unión Europea por/Vertrieb in der Europäischen Union durch/Intex Trading B.V., Venneveld 9, 4705 RR Roosendaal – The Netherlands www.intexcorp.com

INTEX®